



**Nunes Ambiental**  
ENGENHARIA E MEIO  
AMBIENTE

RELATÓRIO TÉCNICO

# ESTUDO SOCIOAMBIENTAL DE MICROBACIA

Análise Socioambiental da Microbacia de nº 43-0, em Joinville - SC

MARCELO NUNES JUVÊNIO  
Engenheiro Sanitarista e Ambiental  
CREA-SC 158401-0

AMANDA CAROLINI BRAGHINI MIOTTO  
Geógrafa  
CREA-PR nº 191841/D

Joinville – SC/BR  
2022



## Sumário

1. INTRODUÇÃO .....	4
1.1 DENOMINAÇÃO E LOCALIZAÇÃO .....	6
1.2 – ÁREA DA MICROBACIA E EXTENSÃO DE CORPOS HÍDRICOS.....	7
1.3 – OBJETIVOS DO ESTUDO. ....	8
1.4 – ÁREA URBANA CONSOLIDADA. ....	9
2. DIAGNÓSTICO.....	9
2.1 – DADOS DE OCUPAÇÃO URBANA CONSOLIDADA À MARGEM DE CORPOS HÍDRICOS. ....	9
2.1.1 – <i>Diagnóstico de ocupação às margens dos corpos d’água.</i> ....	9
2.2 - INUNDAÇÃO, ESTABILIDADE E PROCESSOS EROSIVOS.....	15
2.2.1 - <i>Identificação das áreas consideradas passíveis de inundações dentro da AUC.</i> ....	15
2.2.2 – <i>Áreas de Risco Geológico-geotécnico.</i> .....	17
2.2.3 – <i>Quadro informativo de mancha de inundação e área de risco geológico-geotécnico.</i> ....	17
2.3 – INFORMAÇÕES SOBRE A FLORA.....	18
2.3.1 - <i>Caracterização da vegetação existente na área do estudo</i> .....	18
2.3.2 – <i>Áreas de Restrições ambientais.</i> .....	28
2.3.3 – <i>Áreas vegetadas, restrições ambientais e cursos hídricos.</i> .....	29
2.3.4 – <i>Quadro de Quantitativos de vegetação, restrição ambiental e cursos hídricos.</i> ....	31
2.4 – INFORMAÇÕES SOBRE A FAUNA. ....	32
2.4.1 – <i>Caracterização da fauna existente.</i> .....	32
2.4.2 – <i>Tabela indicando as espécies e grau de ameaça.</i> ....	34
2.5 – INFRAESTRUTURA E EQUIPAMENTOS PÚBLICOS. ....	44
2.6 – PARÂMETROS OCUPACIONAIS, PERFIL SOCIOECONÔMICO LOCAL E INDICATIVOS AMBIENTAIS. ....	45
2.7 – ESTUDO DOS QUADRANTES. ....	47
2.7.2 – <i>QUADRANTE B</i> .....	61
2.7.2 – <i>QUADRANTE C</i> .....	69
2.7.2 – <i>QUADRANTE D</i> ....	74
3. ANÁLISE E DISCUSSÃO.....	75
3.1 – MATRIZ DE IMPACTOS CONFORME METODOLOGIA .....	75
3.2 – ANÁLISE E DISCUSSÃO DA MATRIZ DE IMPACTOS .....	77
3.2.1 – <i>Atestado da perda das funções ecológicas inerentes às Áreas de Preservação Permanente.</i> ....	77
3.2.2 – <i>Demonstração da irreversibilidade da situação, por ser inviável, na prática, a recuperação da área de preservação.</i> ....	78
3.2.3 – <i>Constatação da irrelevância dos efeitos positivos que poderiam ser gerados com a observância da área de proteção, em relação a novas obras.</i> ....	79
4. CONSIDERAÇÕES FINAIS.....	81
4.1 – CONCLUSÃO QUANTO AO ATENDIMENTO DO ART. 6º DA LEI COMPLEMENTAR 601/2022. ....	81
4.2 – TABELA DE ATRIBUTOS.....	81
4.3 – APRESENTAÇÃO DO MAPA COM A CARACTERIZAÇÃO DOS TRECHOS DE CORPO D’ÁGUA NOS QUAIS SERÃO MANTIDAS A FUNÇÃO DE APP E OS TRECHOS EM QUE SERÁ ADOTADA A FAIXA MARGINAL DISTINTA – FNE. ....	86
4.4 OBSERVAÇÕES .....	91
5. REFERÊNCIAS BIBLIOGRÁFICAS. ....	91



Figura 1 - Localização da Microbacia 43-0.....	6
Figura 2 - Bacia e Sub-bacia hidrográfica. Microbacia 43-0.....	7
Figura 3 - Corpos hídricos na Microbacia 43-0.....	8
<b>Figura 4 - Área urbana Consolidada na microbacia 43-0.....</b>	<b>9</b>
Figura 5 - Mapa da faixa de APP da microbacia 43-0.....	10
Figura 6 - Ocupação nas faixas de FNE e APP na microbacia 43-0.....	12
Figura 7 - Áreas edificadas nas faixas marginais dos corpos d'água.....	14
Figura 8 - Mancha de inundação na Microbacia 43-0.....	16
Figura 9 - Áreas de risco geológico-geotécnico.....	17
Figura 10 -Formações Florestais da Floresta Ombrófila Densa. Fonte: SNIF, web. ....	19
Figura 11 - Vegetação na Microbacia 43-0.....	28
Figura 12 - Área de Restrição Ambiental. Autor: Marcelo Nunes Juvêncio. Data: 11/10/2022. 29	29
Figura 13 - Áreas vegetadas, restrições ambientais e cursos hídricos na microbacia .....	31
Figura 14 - Quadrantes da Microbacia 43-0. Autor: Marcelo Nunes Juvêncio. Data: 05/09/2022. .....	47
Figura 15 - Quadrante A.....	48
Figura 16 - Trecho 7.....	50
Figura 17 - Trecho 9.....	50
Figura 18 - Trecho 10.....	51
Figura 19 - Trecho 19.....	53
Figura 20 - Trecho 25.....	54
Figura 21 - Trecho 27.....	55
Figura 22 - Trecho 28.....	55
Figura 23 - Trecho 29.....	56
Figura 24 - Trecho 30.....	56
Figura 25 - Trecho 31.....	57
Figura 26 - Trecho 34.....	57
Figura 27 - Trecho 36.....	58
Figura 28 - Trecho 37.....	59
Figura 29 - Trecho 38.....	59
Figura 30 - Trecho 39.....	60
Figura 31- Quadrante B. ....	61
Figura 32 - Trecho 40.....	62
Figura 33 - Trecho 41.....	62
Figura 34 - Trecho 42.....	63
Figura 35 - Trecho 43.....	63
Figura 36 - Trecho 44.....	64
Figura 37 - Trecho 45.....	64
Figura 38 - Trecho 46.....	65
Figura 39 - Trecho 47.....	65
Figura 40 - Trecho 48.....	66
Figura 41 - Trecho 49.....	66
Figura 42 - Trecho 50.....	67
Figura 43 - Trecho 51.....	67
Figura 44 - Trecho 52.....	68
Figura 45 - Trecho 53.....	68
Figura 46 - Quadrante C .....	69
Figura 47 - Trecho 55.....	70



Figura 48 - Trecho 56.....	70
Figura 49 - Trecho 61.....	71
Figura 50 - Trecho 63.....	72
Figura 51 - Quadrante .....	74
Figura 52 - Aerofotogrametria de 1989 .....	79
Figura 53 - Aero foto com cursos hídricos (em vermelho) conforme SIMgeo.....	80
Figura 54 - Caracterização dos corpos hídricos do quadrante A na Microbacia 43-0.....	86
Figura 55 - Caracterização dos corpos hídricos do quadrante B na Microbacia 43-0.....	87
Figura 56 - Caracterização dos corpos Hídricos do quadrante C na Microbacia 43-0 .....	88
Figura 57 - Mapa de caracterização dos corpos hídricos do quadrante D da Microbacia 43-0..	89
Figura 58 - Mapa final de Caracterização de APP/FNE da Microbacia 43-0.....	90

## 1. Introdução

O presente estudo socioambiental de caracterização de microbacia se baseia na aprovação da **Lei nº 14.285, de 29 de dezembro de 2021**, a qual modifica as seguintes leis:

- **Lei nº 12.651/2012**: Dispõe sobre a proteção da vegetação nativa;
- **Lei nº 11.952/2009**: Dispõe sobre regularização fundiária em terras da União;
- **Lei nº 6.766/1979**: Dispõe sobre o parcelamento do solo urbano.

O objetivo da alteração das leis citadas é para dispor sobre as áreas de preservação permanente no entorno de cursos d'água em áreas urbanas consolidadas, e modifica a **lei nº 11.952**, em seu art. 22 § 5º, a qual diz que:

*“§ 5º Os limites das áreas de preservação permanente marginais de qualquer curso d'água natural em área urbana serão determinados nos planos diretores e nas leis municipais de uso do solo, ouvidos os conselhos estaduais e municipais de meio ambiente.” (NR).”*

Para que tal mudança possa ocorrer, a nova redação do art. 4º da **lei nº 6.766**, diz que:

*“III-B - ao longo das águas correntes e dormentes, as áreas de faixas não edificáveis deverão respeitar a lei municipal ou distrital que aprovar o instrumento de planejamento territorial e que definir e regulamentar a largura das faixas marginais de cursos d'água naturais em área urbana consolidada, nos termos da Lei nº 12.651, de 25 de maio de 2012, com obrigatoriedade de reserva de uma faixa não edificável para cada trecho de margem, indicada em diagnóstico socioambiental elaborado pelo Município;”*

A Aprovação da **Lei nº 601/2022**, que estabelece diretrizes quanto à delimitação de faixas marginais de cursos d'água em Área Urbana Consolidada, estabelece, em seu



Art. 3º, as condições para que, em torno de cursos hídricos, possam ser consideradas Faixa Não Edificáveis (FNE):

*“Art. 3º As Faixas Não Edificáveis (FNE), localizadas na Área Urbana Consolidada (AUC), serão disciplinadas nesta Lei Complementar com base na atualização do Diagnóstico Socioambiental elaborado pelo órgão ambiental municipal.*

*§ 1º A atualização do Diagnóstico Socioambiental se dará mediante estudos por Microbacia Hidrográfica.*

*§ 2º O órgão ambiental municipal regulamentará, por normativa específica, a metodologia para elaboração do Diagnóstico Socioambiental por Microbacia Hidrográfica.*

*§ 3º O Diagnóstico Socioambiental da Microbacia será encaminhado para consulta do Conselho Municipal de Meio Ambiente - COMDEMA e aprovado por Decreto.”*

Os Art. 6º e 7º da mesma lei ainda estabelecem que:

Art. 6º O Diagnóstico Socioambiental por Microbacia Hidrográfica deverá atender aos seguintes requisitos:

- I - Atestar a perda das funções ecológicas inerentes as Áreas de Preservação Permanentes (APP);
- II - Demonstrar a irreversibilidade da situação, por ser inviável, na prática, a recuperação da área de preservação;
- III - Constatar a irrelevância dos efeitos positivos que poderiam ser gerados com a observância da área de proteção, em relação a novas obras.

Art. 7º Nas margens dos corpos d'água em que ficar constatada a perda das funções ecológicas, na forma do disposto no art. 6º da presente Lei Complementar, de acordo com o Diagnóstico Socioambiental por Microbacia Hidrográfica após apresentação ao COMDEMA e aprovado por Decreto, será aplicado o distanciamento previsto na Faixa Não Edificável (FNE) e será reconhecida a sua integração ao sistema de drenagem urbana e inserido no Sistema de Geoprocessamento do Município (SIMGeo).

Como estabelecido pelo Art. 7º, o curso hídrico que perder suas funções ambientais será inserido no sistema de drenagem urbana municipal, que envolve a **microdrenagem**, que é o sistema de captação e condução das águas até o sistema de **macrodrenagem**, que envolve os sistemas coletadores de diferentes sistemas de microdrenagem.



Por fim, o Art. 8º estabelece os limites da Faixa Não Edificável, sendo 5,00 (cinco) metros para microdrenagem e 15,00 (quinze) metros para macrodrenagem.

## 1.1 Denominação e localização

A microbacia hidrográfica em estudo, com denominação e código 43-0 está localizada entre os bairros Aventureiro, Zona Industrial Norte e Bom Retiro, zona norte do Município de Joinville, e é cortada ao meio pelas Ruas Martinho Van Biene, importante via de ligação entre a zona norte e zona leste de Joinville. Seu centro aproximado está localizado nas coordenadas UTM E: 718533.77 e N: 7095065.94.

6



Figura 1 - Localização da Microbacia 43-0

Em relação à bacia hidrográfica principal, a microbacia 43-0 está localizada nas Bacias Hidrográficas Independentes da Vertente Leste, que possuem 94,93 km<sup>2</sup>, sendo a menor do município de Joinville, seus principais rios são o Rio do Ferro, Comprido e Cubatãozinho. A Microbacia 43-0 está inserida na sub-bacia da Vertente Leste e Cubatão.

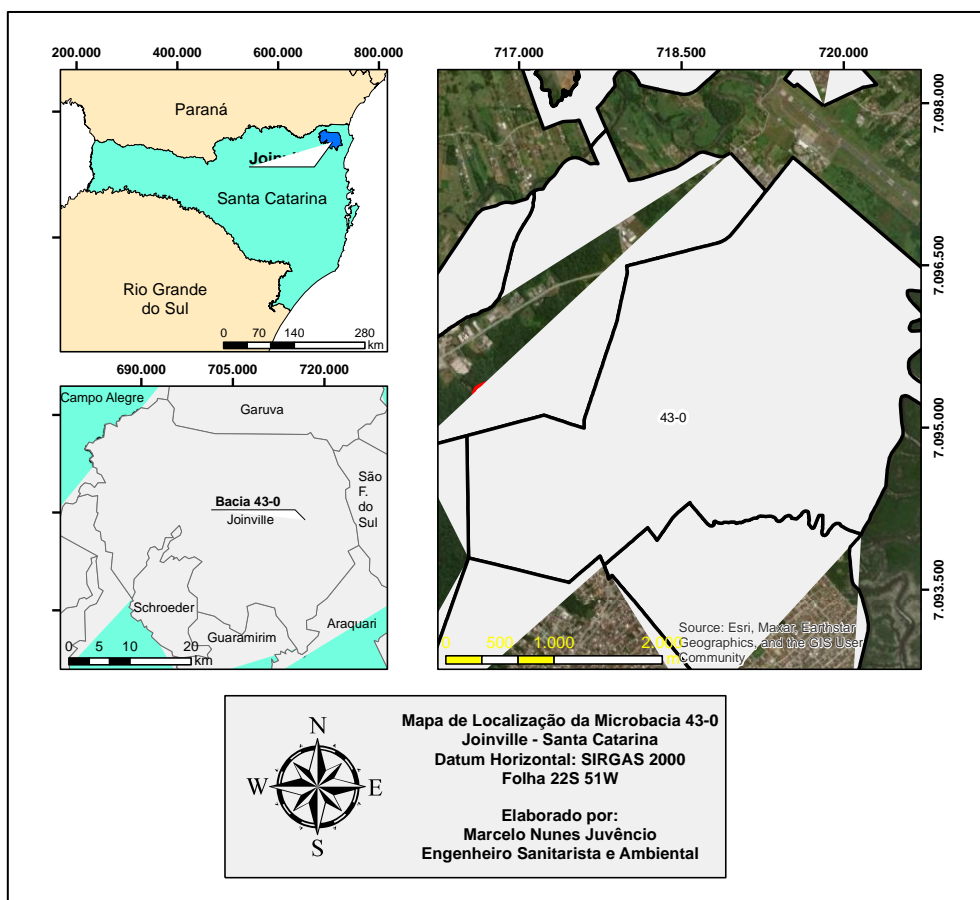

Figura 2 - Bacia e Sub-bacia hidrográfica. Microbacia 43-0

## 1.2 – Área da microbacia e extensão de corpos hídricos.

Microbacia 43-0	
Formato	Irregular
Área (m <sup>2</sup> )	2.475.146,62
Comprimento máximo norte-sul (m)	1.303,50
Comprimento máximo leste-oeste (m)	7.855,66

Tabela 1 - Quadro de medidas microbacia 43-0

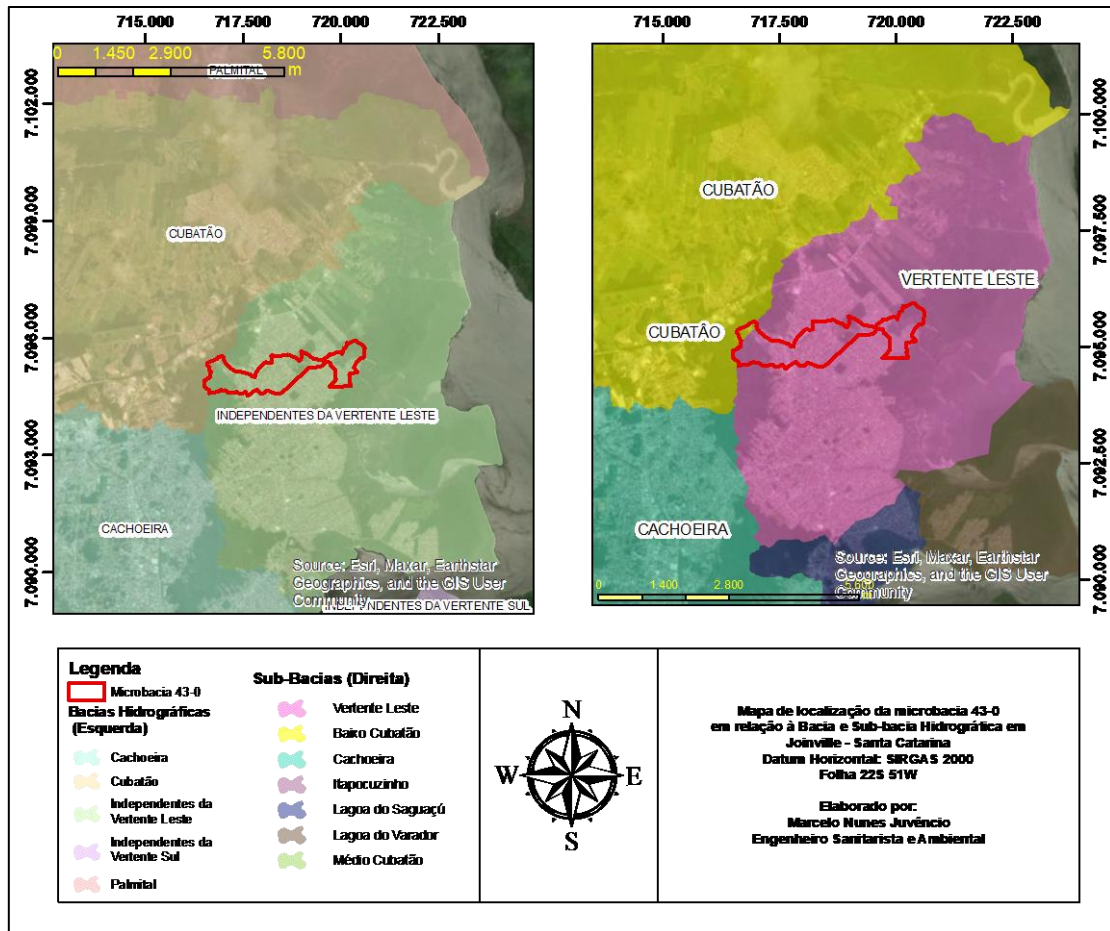
A microbacia 43-0 possui um corpo hídrico principal, que percorre no sentido oeste/leste, derivado de vários pequenos cursos hídricos provenientes de nascentes localizadas em área verde. Os afluentes do corpo hídrico principal, possuem no máximo 100m de extensão.



Figura 3 - Corpos hídricos na Microbacia 43-0.

Extensão de corpos hídricos microbacia 43-0	
Corpo d'água	2.983,27 metros
Corpo d'água (integrado à drenagem)	2.587,62 metros
Corpo d'água (Tubulado/galeria fechada)	1.605,35 metros
Curso d'água	1.512,58 metros
Extensão total de corpos hídricos	8.688,82 metros

Tabela 2 - Extensão dos corpos hídricos na microbacia 43-0

### 1.3 – Objetivos do estudo.

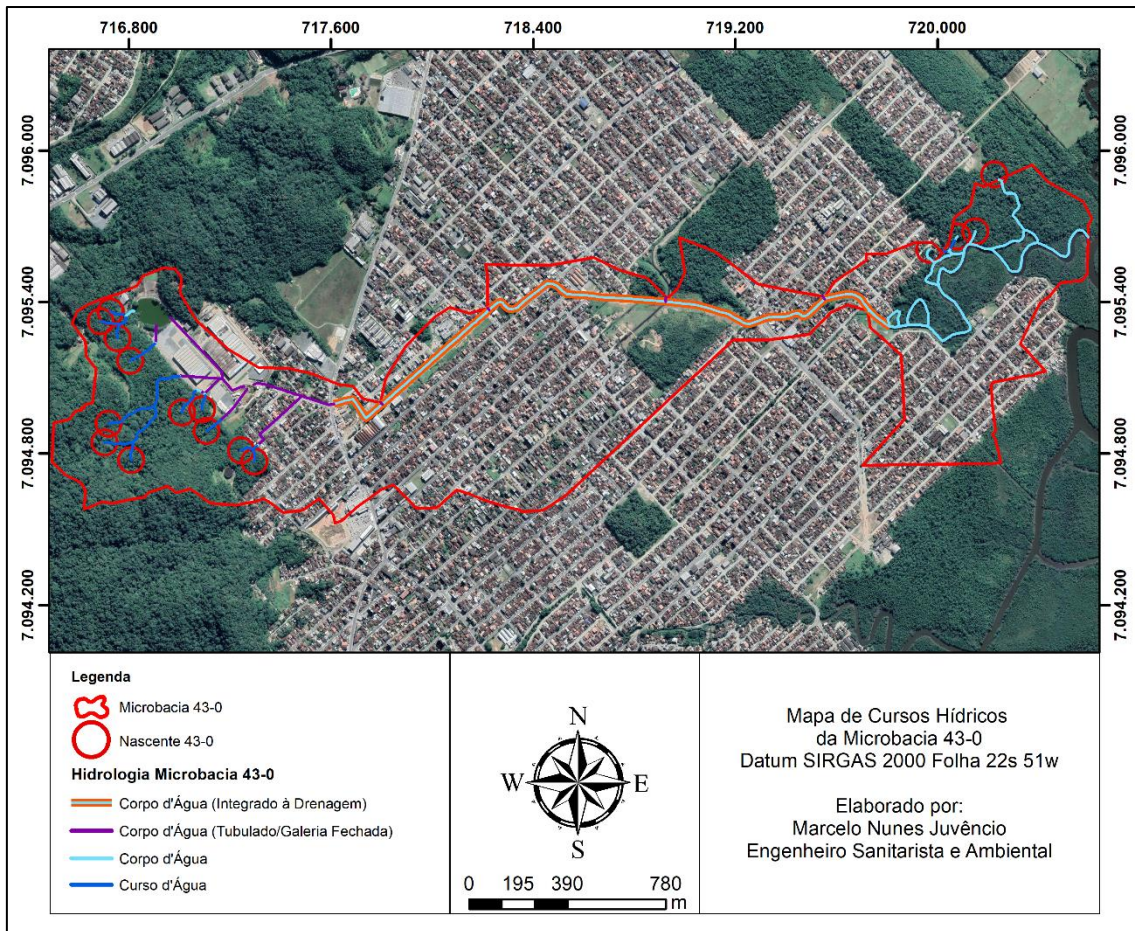
O presente estudo, possui, como objetivo, a caracterização dos corpos hídricos inseridos na microbacia 43-0 de acordo com sua função ambiental, bem como determinar as faixas marginais aplicáveis dos corpos hídricos em toda a extensão da microbacia, considerando as funções ambientais de cada trecho e a aplicabilidade das legislações ambientais vigentes.





## 1.4 – Área urbana consolidada.

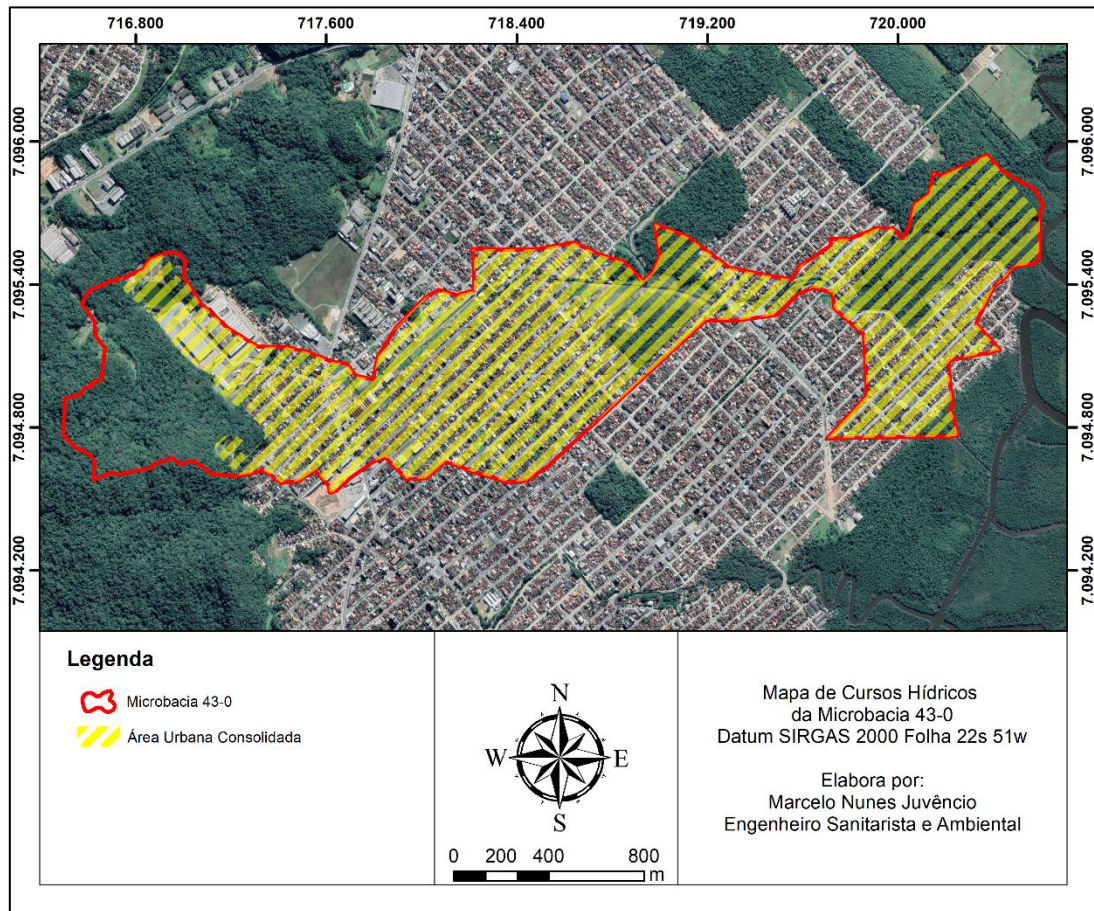

**Figura 4 - Área urbana Consolidada na microbacia 43-0.**

A AUC inserida na Microbacia 43-0 é equivalente à 2.087.579,14m<sup>2</sup>, correspondendo à 84,34% da área total da microbacia.

## 2. Diagnóstico.

### 2.1 – Dados de ocupação urbana consolidada à margem de corpos hídricos.

#### 2.1.1 – Diagnóstico de ocupação às margens dos corpos d'água.

84% da área da microbacia 43-0 está inserida em Área Urbana consolidada e, considerando o cenário de preservação permanente atual, de acordo com o art. 4º da Lei 12.651, a configuração de ocupação às margens dos corpos d'água na microbacia é exibida a seguir.



Figura 5 - Mapa da faixa de APP da microbacia 43-0



Comprimentos totais e percentuais considerando APP 30m		
Levantamento Hidrográfico	Metros Lineares	Percentual em relação ao comprimento total
Corpo d'água na microbacia (extensão total)	8.688,82	100
Curso d'água em vegetação densa	3745,82	43,11
Corpo d'água em vegetação isolada	524,97	6,06
Corpo d'água fechado entre lotes	992,45	11,42
Corpo d'água entre lotes	731,77	8,42
Corpo d'água entre gramíneas	1.183,95	13,62
Corpo d'água fechado sob via pública	728,70	8,38
Curso d'água em APP de nascente	781,16	8,99

Tabela 3 - Ocupação considerando APP 30m.  
Autor: Marcelo Nunes Juvêncio, 29/08/2022

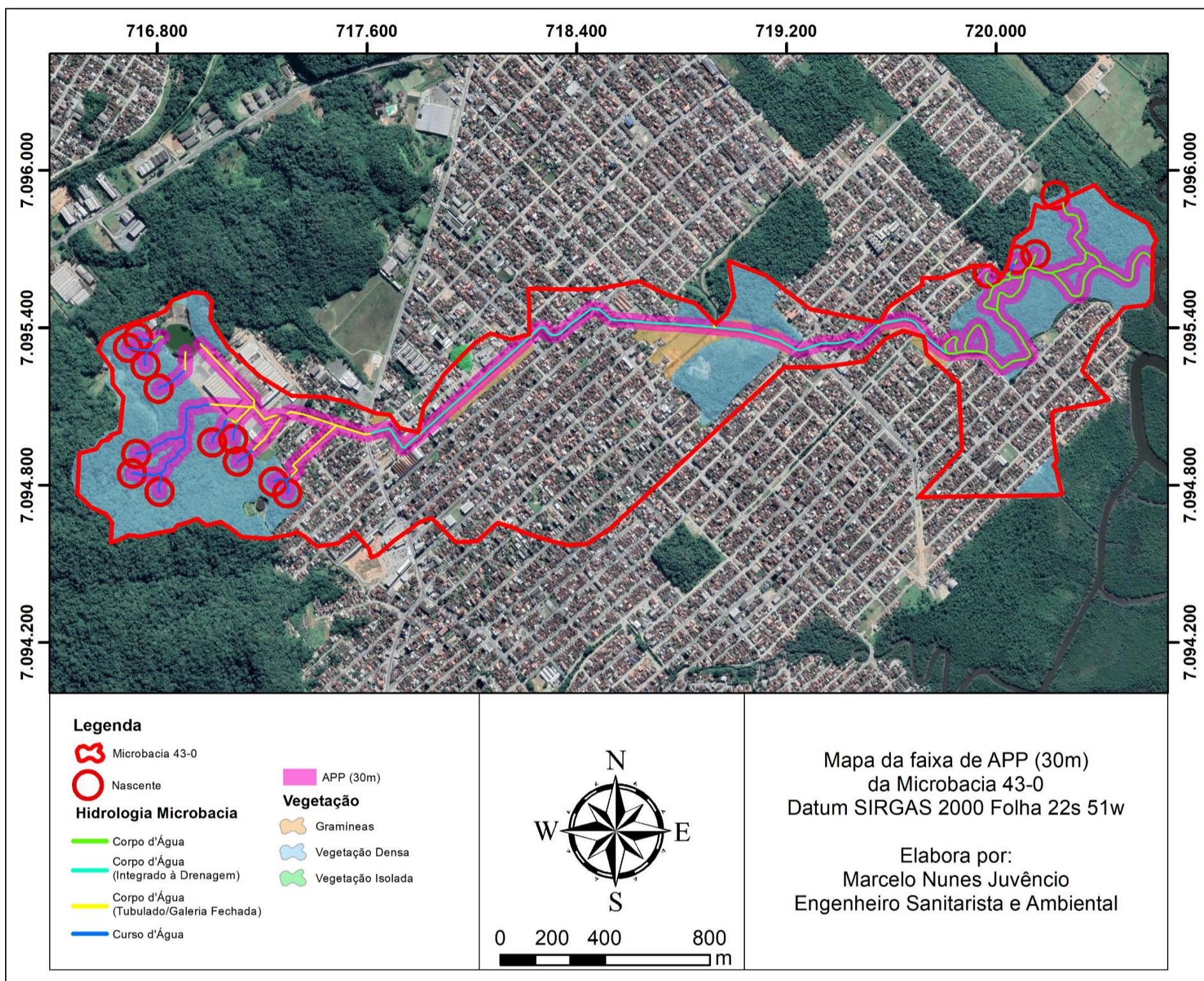
Como pode ser observado, considerando Área de Preservação Permanente de 30 metros, conforme Lei 12.651/2012, 28,22% dos corpos hídricos da microbacia 43-0 estão inseridos em áreas que possuem fortes características de urbanização, 19,68% dos cursos hídricos identificados estão localizados em área com pouca vegetação ou vegetação isolada e o restante estão localizados em áreas com vegetação densa.

Também é possível observar que os trechos tubulados estão inseridos em área já urbanizadas, com distribuição semelhante em relação à tubulado entre lotes e sob via pública.

Ao considerar as áreas de abrangência de APP (30m) e FNE (5/15m), temos a seguinte situação:



Figura 6 - Ocupação nas faixas de FNE e APP na microbacia 43-0



Dimensões das áreas de abrangência da projeção de APP		
Áreas	m <sup>2</sup>	Percentual em relação à microbacia
Área total da microbacia	2.475.146,62	100%
Área total compreendida entre 0 e 5 metros de abrangência da FNE às margens dos corpos d'água	86.542,6	3,49%
Área total compreendida entre 0 e 15 metros de abrangência da FNE às margens dos corpos d'água	247.806,71	10,01%
Área total compreendida entre 0 até o limite da projeção da faixa de APP às margens dos corpos d'água	489.660,57	19,78%
Área por uso e ocupação	m <sup>2</sup>	Percentual em relação à área total compreendida entre 0 até o limite da projeção da faixa de APP
Área compreendida de 0 até o limite da projeção da faixa de APP, inserida em Área Urbana Consolidada	392.061,77	80,00%
Área compreendida de 0 até o limite da projeção da faixa de APP, inserida em área Urbana	489.660,57	100%
Área compreendida de 0 até o limite da projeção da faixa de APP, inserida em Área Rural	0	0%

**Tabela 4 - Abrangência da projeção de APP e FNE. Autor: Marcelo Nunes Juvêncio. Data: 15/06/2022.**

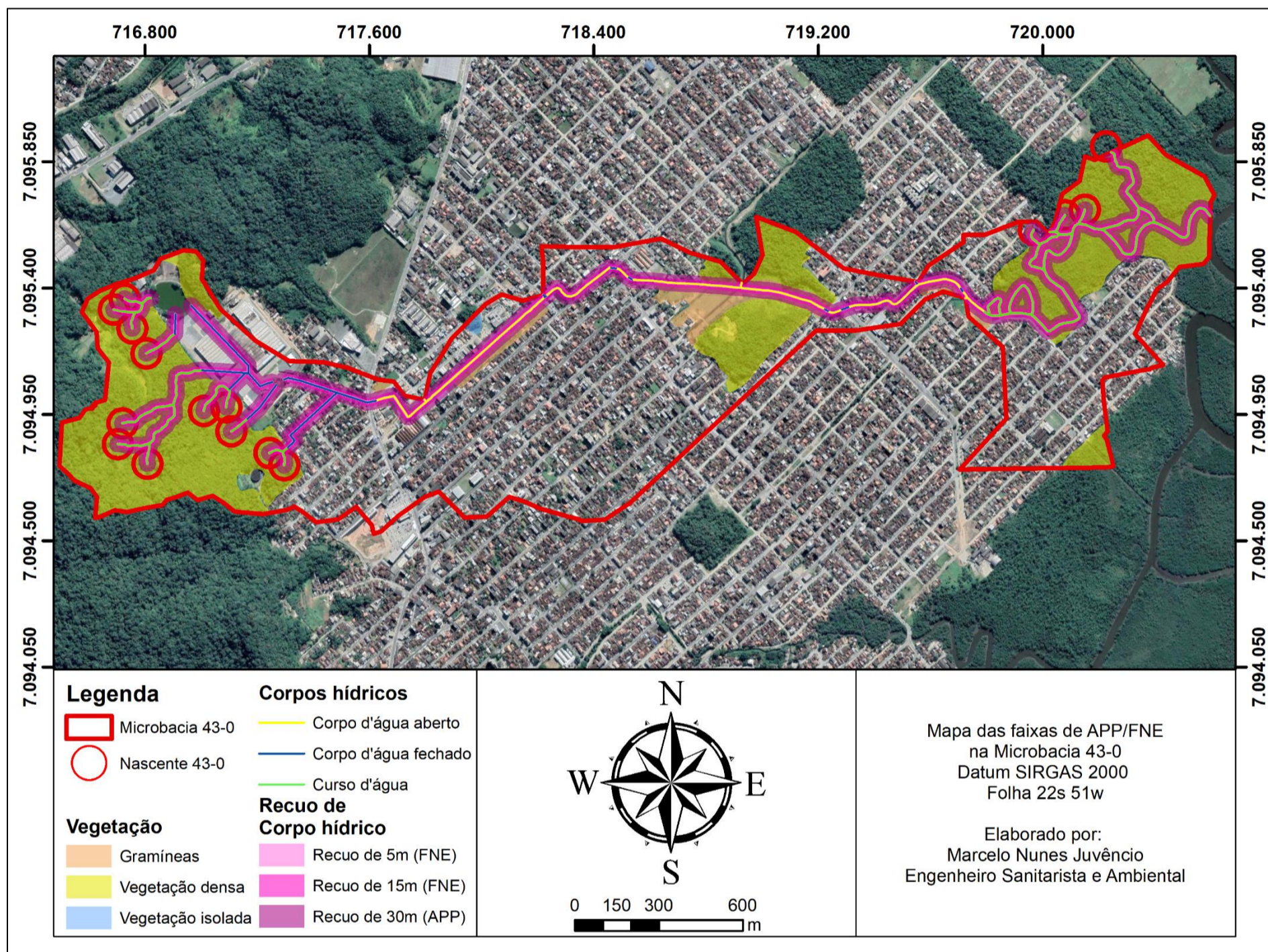
Visto que 80% das APP's estão em Área Urbana Consolidada, e 100% em área urbana. Os recuos, no caso de APP's, representam 19,78% da área total da microbacia, e boa parte desses recuos atualmente estão em localidade onde a urbanização já tomou conta, ou seja, os instrumentos urbanos nos locais já estão totalmente consolidados, incluindo edificações, vias públicas, entre elas, a Rua Tuiutí, importante eixo de ligação do bairro Aventureiro com o restante do município de Joinville. No caso dos recuos fora de Área Urbana Consolidada, os trechos de cursos hídricos estão inseridos em um maciço florestal relevante no interior da microbacia.



Figura 7 - Áreas edificadas nas faixas marginais dos corpos d'água em canal aberto e fechado. Autor: Marcelo Nunes Juvêncio. Data: 29/08/2022.



Áreas edificadas nas faixas marginais dos corpos hídricos		
Quadro das áreas totais edificadas (ATE)	m <sup>2</sup>	Percentual em relação à área total indicada
ATE de 0 a 5m de projeção da FNE	378,47	<b>100%</b>
ATE de 0 a 5m de projeção da FNE em trecho aberto	100,89	26,66
ATE de 0 a 5m de projeção da FNE em trecho fechado	277,58	73,34
ATE de 0 a 15m de projeção da FNE	6.711,50	<b>100%</b>
ATE de 0 a 15m de projeção da FNE em trecho aberto	1.899,64	28,30
ATE de 0 a 15m de projeção da FNE em trecho fechado	4.811,86	71,70
ATE de 0 a 30m de projeção da FNE	28.457,97	<b>100%</b>
ATE de 0 a 30m de projeção da FNE em trecho aberto	10.874,58	38,21
ATE de 0 a 30m de projeção da FNE em trecho fechado	17.583,39	61,79
ATE em Trecho Aberto	10.874,58m <sup>2</sup>	
ATE em Trecho Fechado	17.583,39m <sup>2</sup>	
ATE total	28.457,97m <sup>2</sup>	

**Tabela 5 - Áreas edificadas nas faixas marginais dos corpos d'água em canal aberto e fechado. Autor: Marcelo Nunes Juvêncio. Data: 29/08/2022.**

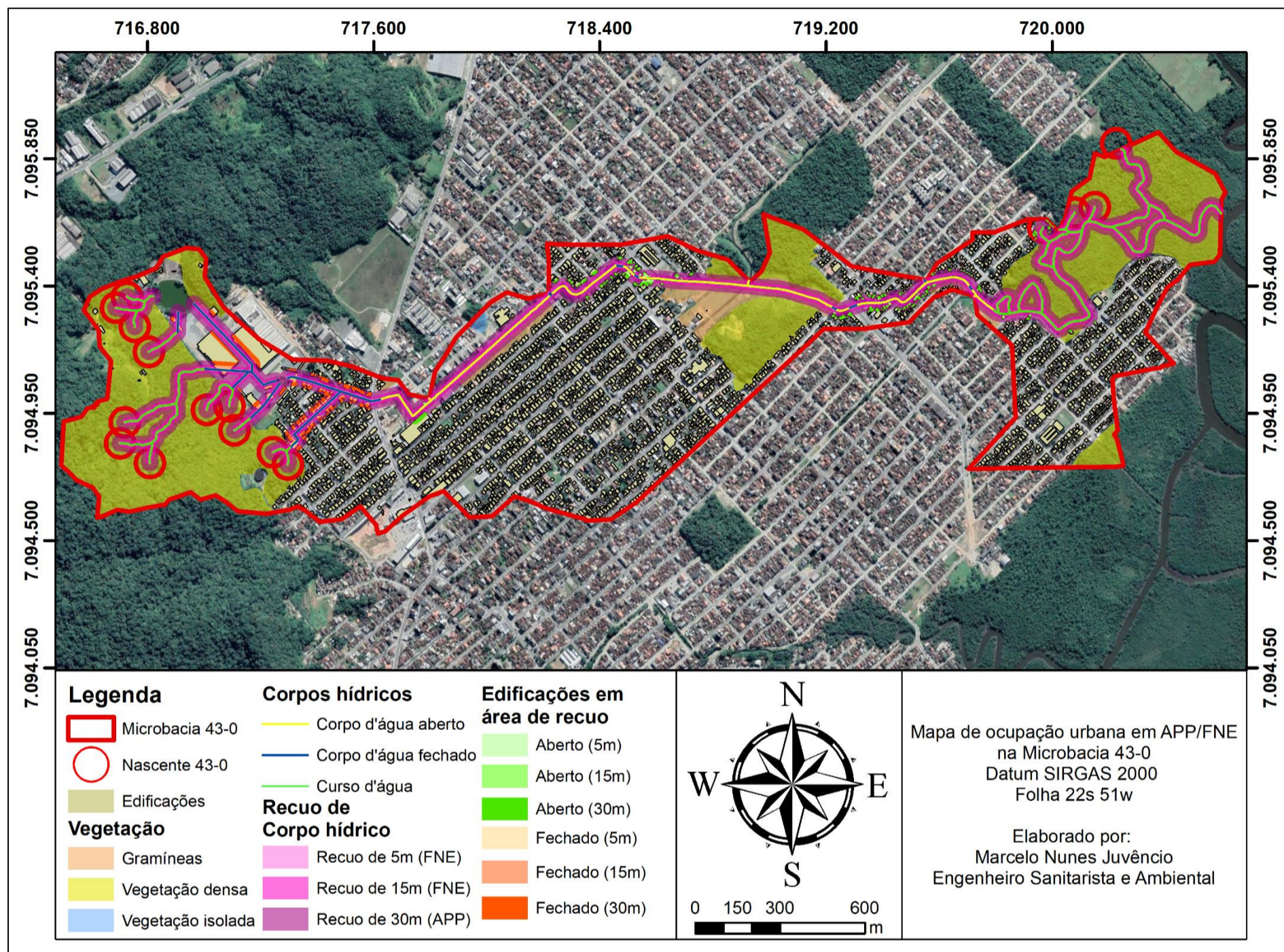
De acordo com os dados apresentados, é possível observar que a maior parte das edificações em ATE estão localizadas às margens de corpos d'água fechados, exclusivamente à oeste da Rua Tuiuti, já à leste as edificações localizadas em ATE estão nas proximidades de corpo d'água aberto, geralmente integrado à drenagem.

## 2.2 - Inundação, estabilidade e processos erosivos

### 2.2.1 - Identificação das áreas consideradas passíveis de inundações dentro da AUC.

Em faixas marginais de rios, em períodos chuvosos, existe a possibilidade de transbordamento da calha, afetando as regiões mais baixas da bacia hidrográfica, de acordo com dados obtidos a partir da plataforma SIMGeo, a situação de mancha de inundação da microbacia 43-0 é conforme a figura 8. Toda a extensão da microbacia atingida por mancha de inundação está localizada em Área Urbana Consolidada.



Figura 8 - Mancha de inundação na Microbacia 43-0.  
Autor: Marcelo Nunes Juvêncio. Data: 29/08/2022.



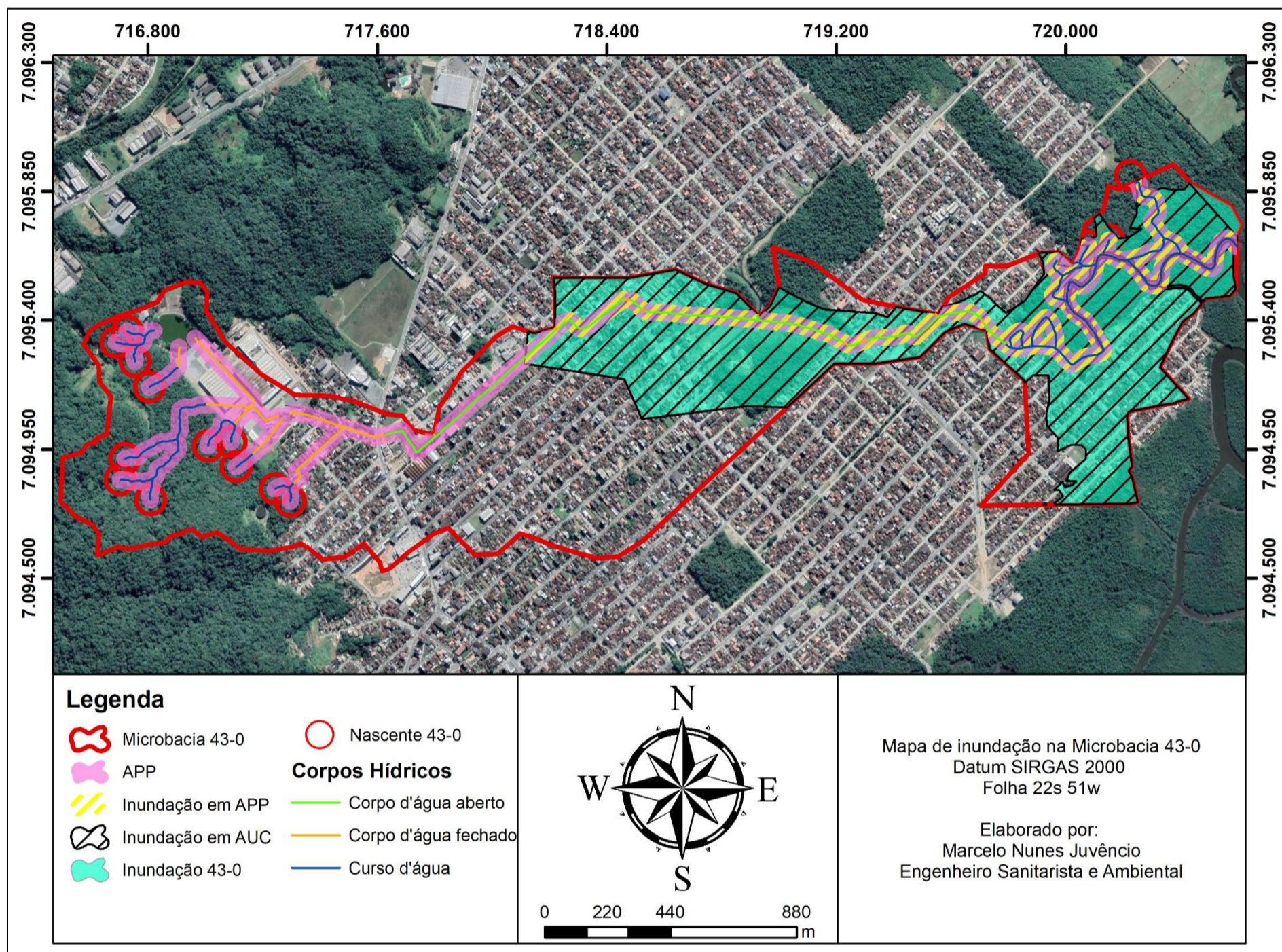

Como pode ser observado, a mancha de inundação atinge boa parte da microbacia 43-0, com área de 934.472,31m<sup>2</sup>, o que equivale a 37% do total, e quase a totalidade da mancha de inundação está inserida em AUC.

### 2.2.2 – Áreas de Risco Geológico-geotécnico.

As áreas de risco são passíveis de sofrerem por processos naturais e/ou induzidos que causem um efeito negativo no ambiente. A microbacia 43-0 não possui áreas que ofereçam risco geológico-geotécnico, mas, ao sul da microbacia, acompanhando o Morro do Iririú, existem pequenos trechos que apresentam risco geológico-geotécnico.



Figura 9 - Áreas de risco geológico-geotécnico.

### 2.2.3 – Quadro informativo de mancha de inundação e área de risco geológico-geotécnico.

Indicativos Ambientais		
Quadro das Áreas	m <sup>2</sup>	Percentual em relação à área total da microbacia na projeção de APP
Área total de projeção das APP's	498.623,32	100%
Área sob risco geológico para movimento de massa na projeção de APP às margens dos corpos d'água	0	0%
Área suscetível à inundação na projeção de APP às margens dos corpos d'água	234.700,46	47,06%

Tabela 6 - Indicativos Ambientais de Mancha de inundação e áreas de Risco Geológico-Geotécnico. Autor: Marcelo Nunes Juvêncio. Data: 30/08/2022.

Como é possível observar na tabela acima e conforme os mapas apresentados, a APP por curso hídrico inserida em Mancha de Inundação está localizada ao longo do curso hídrico principal da Microbacia 43-0, que corre no sentido oeste-leste até a Baía da Babitonga.



## 2.3 – Informações sobre a Flora

### 2.3.1 - Caracterização da vegetação existente na área do estudo

Os biomas continentais do território brasileiro são compostos por: Amazônia, Mata Atlântica, Caatinga, Cerrado, Pantanal e Pampa. Dentre eles, destaca-se, nessa abordagem, a Mata Atlântica, vez que a área de estudo está situada sobre este Bioma. De acordo com o IBGE, o Bioma Mata Atlântica está presente em 15 estados da federação; inclui completa ou parcialmente todos os estados litorâneos do Brasil, desde o Rio Grande do Sul ao Rio Grande do Norte, e mais os estados de Minas Gerais, Mato Grosso do Sul e Goiás. É ele que prevalece na Região Sudeste: engloba todo o Espírito Santo e o Rio de Janeiro, e quase todo o estado de São Paulo. Na Região Sul, abrange integralmente o Estado do Paraná e, parcialmente, o de Santa Catarina. Totalizando uma cobertura florestal de 26,21% do território brasileiro (MMA, *web*).

O domínio da Mata Atlântica inclui diversos ecossistemas que abrigam uma grande diversidade de espécies da flora e da fauna de grande valor ecológico, econômico, social e científico. Porém, o padrão de ocupação ao longo de centenas de anos, reduziu para os atuais remanescentes de vegetação nativa, ao qual, encontram-se em diferentes estágios de regeneração. No entanto, mesmo reduzida e muito fragmentada, estima-se que na Mata Atlântica existam cerca de 20.000 espécies vegetais (cerca de 35% das espécies existentes no Brasil), incluindo diversas espécies endêmicas e ameaçadas de extinção (Venegas-González, et al., 2029).

O Estado de Santa Catarina está inserido no Domínio Mata Atlântica, incluindo diversas fisionomias florestais e ecossistemas associados. As tipologias florestais catarinenses recebem as denominações de Floresta Ombrófila Densa, que ocorre no litoral e estende-se até a Serra Geral, do Mar e do Espigão, Floresta Ombrófila Mista, que ocorre no planalto e se caracteriza pela presença da Araucária angustifolia e Floresta Estacional Decidual, caracterizada por espécies caducifólias, com ocorrência predominante no oeste catarinense (IBGE, Coordenação de Recursos Naturais e Estudos Ambientais, 2019).

Dentre as tipologias florestais, **a Floresta Ombrófila Densa caracteriza a formação da Área de Estudo**. Esse tipo de floresta ocorre em regiões sujeitas a altas precipitações e elevada temperatura média. Segundo divisão realizada pelo Serviço Florestal Brasileiro – do Sistema Nacional de Informações Florestais (SNIF) com base no IBGE, as formações florestais compreendidas pela Floresta Ombrófila Densa (Figura 13) são as seguintes:

- Formação aluvial: homogêneas ao longo dos terraços aluviais ribeirinhos e sem variação topográfica;
- Formação das terras baixas: entre 5 e 30 metros de altura;
- Formação sub-montana: encostas dos planaltos e/ou serras a partir de 30 a 400 metros;



- Formação montana: situada nos planaltos ou serras a partir de 400 até 1.000 metros;
- Formação alto-montana: acima dos limites da formação montana.



Figura 10 -Formações Florestais da Floresta Ombrófila Densa. Fonte: SNIF, web.

O município de Joinville/SC, na malha urbana, encontra-se entre as cotas altimétricas de 0 a 225 metros, aproximadamente. Dessa forma todas as formações florestais descritas acima são encontradas na zona urbana do município, exceto a formação alto-montana. Na área de estudo, a **cobertura vegetal característica é floresta ombrófila densa de terras baixas em quase toda a sua totalidade e Floresta Ombrófila Densa Submontana nas cotas acima de 30 metros de altitude** (Figura 16).

FAMILIA	ESPÉCIE	OCORRÊNCIA
Anacardiaceae	<i>Tapirira guianensis</i>	Ds
Annonaceae	<i>Guatteria australis</i>	Ds – Av
Annonaceae	<i>Xylopia brasiliensis</i>	Ds
Aquifoliaceae	<i>Ilex cf. dumosa</i>	Ds
Aquifoliaceae	<i>Ilex theezans</i>	Ds
Araliaceae	<i>Schefflera morototoni</i>	Ds
Arecaceae	<i>Attalea dubia</i>	Ds
Arecaceae	<i>Bactris setosa</i>	Ds – Av
Arecaceae	<i>Euterpe edulis</i>	Ds – Av
Arecaceae	<i>Syagrus romanzoffiana</i>	Ds
Bignoniaceae	<i>Jacaranda puberula</i>	Ds – Av
Clusiaceae	<i>Clusia criuva</i>	Ds
Cyatheaceae	<i>Cyathea sp.</i>	Ds
Elaeocarpaceae	<i>Sloanea guianensis</i>	Ds – Av
Euphorbiaceae	<i>Alchornea glandulosa</i>	Ds
Euphorbiaceae	<i>Alchornea sidifolia</i>	Ds
Euphorbiaceae	<i>Alchornea triplinervia</i>	Ds
Euphorbiaceae	<i>Myrcia sp</i>	Av
Euphorbiaceae	<i>Maprounea brasiliensis</i>	Ds
Fabaceae	<i>Abarema langsdorfii</i>	Ds



Fabaceae	<i>Andira fraxinifolia</i>	Ds
Fabaceae	<i>Bauhinia forficata</i>	Ds
Fabaceae	<i>Virola bicuhyba</i>	Av
Fabaceae	<i>Senna sp.</i>	Ds
Lamiaceae	<i>Aegiphila integrifolia</i>	Ds
Lauraceae	<i>Ocotea pulchella</i>	Ds – Av
Lauraceae	<i>Ocotea pulchra</i>	Ds
Lauraceae	<i>Sorocea bonplandii</i>	Av
Lauraceae	<i>Nectandra membranacea</i>	Ds
Lauraceae	<i>Nectandra oppositifolia</i>	Ds – Av
Melaiceae	<i>Guarea macrophylla</i>	Ds
Melastomataceae	<i>Miconia cabucu</i>	Ds – Av
Melastomataceae	<i>Miconia cinnamomifolia</i>	Ds – Av
Melastomataceae	<i>Miconia cubatanensis</i>	Ds
Melastomataceae	<i>Miconia sp.</i>	Ds
Melastomataceae	<i>Pleroma raddianum</i>	Ds
Meliaceae	<i>Trichilia sp.</i>	Ds
Moraceae	<i>Caesalpinia pulcherrima</i>	Av
Myrtaceae	<i>Eugenia brasiliensis</i>	Ds
Myrtaceae	<i>Miconia cinnamomifolia</i>	Av
Nyctaginaceae	<i>Guapira opposita</i>	Av
Peraceae	<i>Pera glabrata</i>	Ds – Av
Phyllanthaceae	<i>Hyeronima alchorneoides</i>	Ds – Av
Polygonaceae	<i>Coccoloba warmingii</i>	Ds
Primulaceae	<i>Myrsine coriacea</i>	Ds
Primulaceae	<i>Myrsine guianensis</i>	Ds
Primulaceae	<i>Myrsine sp.</i>	Ds
Rubiaceae	<i>Bathysa australis</i>	Ds – Av
Rubiaceae	<i>Faramea montevidensis</i>	Ds
Rubiaceae	<i>Posoqueria latifolia</i>	Ds
Rubiaceae	<i>Psychotria carthagenensis</i>	Ds – Av
Rubiaceae	<i>Psychotria sp.</i>	Ds
Rutaceae	<i>Zanthoxylum rhoifolium</i>	Ds
Sapindaceae	<i>Allophylus sp.</i>	Ds
Sapindaceae	<i>Cupania oblongifolia</i>	Ds
Sapindaceae	<i>Cupania vernalis</i>	Ds – Av
Sapindaceae	<i>Matayba elaeagnoides</i>	Ds
Sapindaceae	<i>Matayba intermedia</i>	Ds – Av
Symplocaceae	<i>Symplocos sp.</i>	Ds
Urticaceae	<i>Cecropia glaziovii</i>	Ds
Urticaceae	<i>Coussapoa microcarpa</i>	Ds

Tabela 7 - Relação de espécies florestais identificadas na área de estudo por meio de avistamento (Av) e Dados Secundários (Ds). Fonte: Jéssica Ferreira, 2022.



A família ARECACEAE é representada por palmeiras com distribuição predominantemente tropical, presente em quase todas as formações vegetais no Brasil, do qual destacam-se as espécies nativas: palmito-juçara (*Euterpe edulis*), tucum (*Bactris spp.*) e o jerivá (*Syagrus romanzoffiana*) (LORENZI, 2000). A família MYRTACEAE, segundo Lorenzi (2000), aparecem entre as famílias mais comuns na maioria das formações vegetais da flora brasileira, com destaque para a Floresta Atlântica e para a Floresta de Restinga, onde espécies de *Eugenia*, Marliera, Myrcia e outros gêneros são muito comuns, representando frequentemente a família com maior número de espécies. Por fim, a família SAPINDACEAE encontrada nas formas de arbustos, árvores e lianas, possui distribuição cosmopolita com espécies comuns em florestas da Mata Atlântica, tal como a *C. vernalis*.(camboatá ou miguel-pintado) (LORENZI, 2000).

Em relação as espécies ameaçadas, de acordo com o ICMBio (web), a fim de minimizar as ameaças e o risco de extinção de espécies brasileiras da fauna e flora, o Ministério do Meio Ambiente - MMA instituiu o Programa Nacional de Conservação das Espécies Ameaçadas de Extinção – Pró-espécies, por meio da Portaria nº 43, de 2014. A portaria 43/2014, que define espécies ameaçadas, aquelas cujas populações e/ou habitats estão desaparecendo rapidamente, de forma a colocá-las em risco de tornarem-se extintas. Ainda, o art. 2º da portaria supracitada define:

II - Categorias utilizadas no método de avaliação de risco de extinção de espécies, de acordo com as definições e critérios da União Internacional para Conservação da Natureza-IUCN, em conformidade com a legislação nacional e nos termos da Convenção sobre Diversidade Biológica-CDB:

- a) Extinta (EX) - quando não restam quaisquer dúvidas de que o último indivíduo da espécie tenha desaparecido;
- b) Extinta na Natureza (EW) - quando a sobrevivência da espécie é conhecida apenas em cultivo, cativeiro ou como populações naturalizadas fora da sua área de distribuição natural;
- c) Criticamente em Perigo (CR) - quando as melhores evidências disponíveis indicam que se atingiu qualquer um dos critérios quantitativos para Criticamente em Perigo, e por isso considera-se que a espécie está enfrentando risco extremamente alto de extinção na natureza;
- d) Em Perigo (EN) - quando as melhores evidências disponíveis indicam que se atingiu qualquer um dos critérios quantitativos para em Perigo, e por isso considera-se que a espécie está enfrentando risco muito alto de extinção na natureza;
- e) Vulnerável (VU) - quando as melhores evidências disponíveis indicam que se atingiu qualquer um dos critérios quantitativos para vulnerável, e por isso considera-se que a espécie está enfrentando risco alto de extinção na natureza;
- f) Quase Ameaçada de Extinção (NT) - quando, ao ser avaliado pelos critérios, a espécie não se qualifica atualmente como Criticamente em Perigo, Em Perigo ou Vulnerável, mas se aproxima dos limiares quantitativos dos critérios, sendo provável que venha a enquadrar-se em uma categoria de ameaça em futuro próximo;
- g) Menos Preocupante (LC) - quando a espécie, não se qualifica como CR, EN, VU ou NT;
- h) Dados Insuficientes (DD) - quando não há informação adequada sobre a espécie para fazer uma avaliação direta ou indireta do seu risco de extinção, com base na sua distribuição e/ou estado populacional;



- i) Não aplicável (NA) - Espécie que, embora registrada no Brasil, ocorre em proporção extremamente baixa no território nacional (normalmente < 1% de sua população global), ou não é uma população selvagem ou é apenas uma visitante ocasional; e
- j) Não Avaliada (NE) - Espécie não avaliada pelos critérios de avaliação de risco definidos.

Ao avaliar as espécies identificadas quanto ao grau de ameaça, **houve registro de *Euterpe edulis* Mart. (Palmito Jussara) uma espécie sob categoria de ameaça VULNERÁVEL e *Virola bicuhyba* (bicuíba) sob categoria de ameaça EM PERIGO.**

Quanto as espécies exóticas, a Convenção sobre Diversidade Biológica (CDB) define como espécie exótica toda espécie que se encontra fora de sua área de distribuição natural, enquanto espécie exótica invasora, por sua vez, é definida como sendo aquela que ameaça ecossistemas, habitats ou espécies. Segundo o Ministério do Meio Ambiente – MMA, os prejuízos e custos da prevenção, controle e erradicação de espécies exóticas invasoras indicam que os danos para o meio ambiente e para a economia são significativos. Ainda, o MMA afirma que as espécies exóticas invasoras envolvem uma agenda bastante ampla e desafiadora, com ações multidisciplinares e interinstitucionais. Ações de prevenção, erradicação, controle e monitoramento são fundamentais e exigem o envolvimento e a convergência de esforços dos diferentes órgãos dos governos federal, estadual e municipal envolvidos no tema, além do setor empresarial e das organizações não-governamentais.

Quanto a composição florística, dados secundários realizados na região de entorno, abordam a ocorrência de 100 espécies entre arvores, arbustos, lianas, ervas e epífitas. Dentre elas destacam as espécies consideradas bioindicadoras ambientais.

Família / Espécie	Nome Popular	Forma de Vida
<b>Anacardiaceae</b>		
<i>Tapirira guianensis</i> Aubl.	copiúva	av
<i>Schinus terebinthifolius</i> Raddi	aroeira-vermelha	av
<b>Annonaceae</b>		
<i>Annona neosericea</i> H.Rainer	araticum-do-mato	av
<i>Guatteria australis</i> A.St.-Hil.	cortiça	av
<i>Xylopia brasiliensis</i> Spreng.	pindaíba	av
<b>Aquifoliaceae</b>		
<i>Ilex cf. dumosa</i>	caúna	av
<i>Ilex theezans</i> Mart. ex Reissek	caúna	av
<b>Araceae</b>		
<i>Anthurium scandens</i> (Aubl.) Engl.	-	ep
<i>Monstera adansonii</i> . Schott	-	ep
<i>Philodendron imbe</i> Schott.	cipó-imbé	ep
<b>Araliaceae</b>		
<i>Schefflera morototoni</i> (Aubl.) Maguire	pau-mandioca	av
<b>Arecaceae</b>		
<i>Attalea dubia</i> (Mart.) Burret.	palmeira-indaia	av
<i>Bactris setosa</i> Mart.	tucum	ab



<i>Euterpe edulis</i> Mart.	juçara	av
<i>Geonoma schottiana</i> Mart.	geonoma	av
<i>Syagrus romanzoffiana</i> (Cham.) Glassman	jerivá	av
<b>Asteraceae</b>		
<i>Mikania</i> sp.	guaco	l
<i>Sphagneticola trilobata</i> (L.) Pruski	vedélia	e
Bignoniaceae		
<i>Jacaranda puberula</i> Cham.	carobinha	av
Blechnaceae		
<i>Blechnum serrulatum</i> Rich.	samambaia	e
<i>Neoblechnum brasiliense</i> (Desv.) Gasper & V.A.O. Dittrich	samambaia	e
<b>Bromeliaceae</b>		
<i>Aechmea nudicaulis</i> (L.) Griseb.	brómelia	ep
<i>Aechmea</i> sp.	brómelia	ep
<i>Tillandsia stricta</i> Sol.	brómelia	ep
<i>Vriesea incurvata</i> Gaudich.	brómelia	ep
<i>Vriesea rodigasiana</i> E.Morren	brómelia	ep
<i>Vriesea gigantea</i> Gaudich.	brómelia	ep
Cactaceae		
<i>Rhpsalis</i> sp.	Erva-de-passarinho	ep
<b>Celastraceae</b>		
<i>Maytenus robusta</i> Reissek	coração-de-bugre	av
Clusiaceae		
<i>Clusia criuva</i> Cambess.	mangue-de-formiga	av
<b>Cyatheaceae</b>		
<i>Cyathea</i> sp.	xaxim	av
<b>Dilleniaceae</b>		
<i>Davilla cf. rugosa</i> Poir.	cipó-lixá	l
<i>Doliocarpus cf. schottianus</i> Eichler.	cipo-vermelho	l
<i>Tetracera cf. sellowiana</i> Schltld.	-	l
<b>Elaeocarpaceae</b>		
<i>Sloanea guianensis</i> (Aubl.) Benth.	laranjeira-do-mato	av
<b>Euphorbiaceae</b>		
<i>Alchornea glandulosa</i> Poepp. & Endl	tanheiro	av
<i>Alchornea sidifolia</i> Müll.Arg.	tanheiro	av
<i>Alchornea triplinervia</i> (Spreng.) Müll. Arg.	tanheiro	av
<i>Maprounea brasiliensis</i> A.St.-Hil.	vaquinha	av
<b>Fabaceae</b>		
<i>Abarema langsdorfii</i> (Benth.) Barneby & J.W.Grimes	raposeira-branca	av
<i>Andira fraxinifolia</i> Benth.	angelim	av
<i>Bauhinia forficata</i> Link.	pata-de-vaca	av
<i>Erythrina speciosa</i> Andrews.	mulungu	ab
<i>Inga</i> sp.	ingá	av



<i>Mimosa bimucronata</i> (DC.) Kuntze	silva	av
<i>Senegalia</i> sp.	-	l
<b>Gleicheniaceae</b>		
<i>Gleichenella pectinata</i> (Willd.) Ching	samabaia	e
<b>Heliconiaceae</b>		
<i>Heliconia</i> cf. <i>farinosa</i> Raddi	caeté	ab
<b>Lamiaceae</b>		
<i>Aegiphila</i> sp.	-	av
<b>Lauraceae</b>		
<i>Nectandra membranacea</i> (Sw.) Griseb.	canela	av
<i>Nectandra oppositifolia</i> Nees.	canela-ferrugem	av
<i>Ocotea pulchella</i> (Nees & Mart.) Mez	canela-do-brejo	av
<i>Ocotea pulchra</i> Vattimo-Gil	-	av
<b>Lygodiaceae</b>		
<i>Lygodium volubile</i> Sw.	-	l
<b>Melastomataceae</b>		
<i>Leandra australis</i> (Cham.) Cogn.	leandra	ab
<i>Leandra</i> sp.	leandra	ab
<i>Miconia cabucu</i> Hoehne.	pixiricão	av
<i>Miconia cinnamomifolia</i> (DC.) Naudin.	jacatirão	av
<i>Miconia cubatanensis</i> Hoehne.	pixirica	av
<i>Miconia</i> sp.	pixirica	av
<i>Pleroma raddianum</i> (DC.) Gardner	quaresmeira	av
<b>Meliaceae</b>		
<i>Guarea macrophylla</i> Vahl	baga-de-macaco	av
<i>Trichilia</i> sp.	-	av
<b>Monimiaceae</b>		
<i>Mollinedia schottiana</i> (Spreng.)	capixim	av
<b>Myrtaceae</b>		
<i>Eugenia brasiliensis</i> Lam.	grumichama	av
<i>Marlierea tomentosa</i> Cambess.	guaporanga	av
<i>Myrcia brasiliensis</i> Kiaersk.	-	av
<i>Myrcia pubipetala</i> Miq	-	av
<b>Myristicaceae</b>		
<i>Virola bicuhyba</i> (Schott) Warb.	bicuíba	av
<b>Nyctaginaceae</b>		
<i>Guapira opposita</i> (Vell.) Reitz	maria-mole	ab
<i>Neea schwackeana</i> Heimerl	maria-mole	ab
<b>Orchidaceae</b>		
<i>Cattleya</i> sp.	orquidea	ep
<i>Vanilla</i> sp.	orquidea	ep
<b>Peraceae</b>		
<i>Pera glabrata</i> (Schott) Poepp. ex Baill.	coração-de-bugre	av





<b>Piperaceae</b>		
<i>Piper solmsianum</i> C. DC.	-	ab
<b>Poaceae</b>		
<i>Hypolytrum</i> spp.	capim-navalha	e
<i>Guadua cf. trinii</i> (Nees)	taquara	ab
<i>Merostachys</i> spp.	taquara	ab
<b>Phyllanthaceae</b>		
<i>Hyeronima alchorneoides</i> Allemão	licurana	av
<b>Polygonaceae</b>		
<i>Coccoloba warmingii</i> Meisn.	-	av
<b>Polypodiaceae</b>		
<i>Microgramma vacciniifolia</i> (Langsd. & Fisch.) Copel.	micrograma	ep
<b>Primulaceae</b>		
<i>Myrsine coriacea</i> (Sw.) R.Br.	capororoca	av
<i>Myrsine guianensis</i> (Aubl.) Kuntze	capororoca	av
<b>Rubiaceae</b>		
<i>Amaioua guianensis</i> Aubl.	carvoeiro	av
<i>Bathysa australis</i> (A.St.-Hil.) K.Schum.	macaqueiro	av
<i>Faramea montevidensis</i> (Cham. & Schlttdl.) DC.	café-do-mato	av
<i>Justicia carnea</i> Lindl	-	ab
<i>Posoqueria latifolia</i> (Rudge) Roem. & Schult.	baga-de-macaco	av
<i>Psychotria carthagenensis</i> Jacq.	carne-de-vaca	av
<i>Psychotria</i> sp.	-	ab
<b>Rutaceae</b>		
<i>Zanthoxylum rhoifolium</i> Lam.	mamica-de-cadela	av
<b>Sapindaceae</b>		
<i>Allophylus</i> sp.	-	av
<i>Cupania oblongifolia</i> Mart.	camboatá	av
<i>Matayba elaeagnoides</i> Radlk.	camboatá-branco	av
<i>Matayba intermedia</i> Radlk.	camboatá-branco	av
<i>Serjania</i> sp.	cipó-timbó	l
<b>Smilacaceae</b>		
<i>Smilax campestris</i> Griseb.	salsa-parrilha	l
<b>Symplocaceae</b>		
<i>Symplocos</i> sp.	-	av
<b>Urticaceae</b>		
<i>Cecropia glaziovii</i> Sneathl.	embaúba	av
<i>Coussapoa microcarpa</i> (Shott) Rizzini.	mata-pau	av

Tabela 8 - Composição florestal registrada via dados secundários. Legenda: av – árvore; ab – arbusto; e- erva; l – liana; ep – epífita. Fonte: Angelin Topografia e Engenharia, 2022.

Desta forma, avaliando as espécies florísticas levantadas neste estudo, com base na dissertação de Erasmo Nei Tiepo (2005), pag. 161:



As bromélias podem ser bioindicadoras do nível de conservação de florestas, uma vez que o aumento na complexidade do ambiente favorece a abundância destas plantas e a diversificação das espécies.

Em corroboração aos dados apresentados, Raquel Inocente Magalhães (2011, pag. 13), em sua dissertação, apresenta:

Representantes de Tillandsioideae, são considerados importantes bioindicadores de poluição atmosférica. Isso se deve a grande quantidade de escamas peltadas nas folhas dessas plantas, que possibilitam a absorção de metais pesados presentes no ar (Graciano et al., 2003; Figueiredo et al., 2004; Viana et al., 2010).

A região também possui uma vasta extensão de manguezal. Na região do município de Joinville ocorrem três espécies arbóreas, a *Avicennia schaueriana* (mangue-siriúba), *Laguncularia racemosa* (mangue-branco) e *Rhizophora mangle* (mangue-vermelho) que são típicas de mangue. Outras espécies típicas de manguezais são apresentadas a seguir.

FAMÍLIA	NOME CIENTIFICO	NOME VULGAR
Acanthaceae	<i>Avicennia Schaueriana</i> Stapf & Leechm. Ex Moldenke	Mangue-siriúba
Anacardiaceae	<i>Schinus Terebinthifolia</i> Raddi	Aroeira-vermelha
Combretaceae	<i>Laguncularia racemosa</i> (L.) C.F. Gaertn.	Mangue-branco.
Concolculaceae	<i>Ipomoea Cairica</i> (L.) Sweet	Ipoméia
Dioscoreaceae	<i>Dioscorea</i> L.	Cará
Euphorbiaceae	<i>Alchornea Glandulosa</i> Poepp. & Endl.	Tamanqueiro
Malvaceae	<i>Hibiscus Pernambucensis</i> Arruda	Guaxima-do-mangue
Melastomataceae	<i>Miconia cabucu</i> Hoehne	Pixiricão
Pteridaceae	<i>Acrostichum aereum</i> L.	Samambaia-de-couro
Rhizophoraceae	<i>Rhizophora mangle</i> L.	Mangue-vermelho
Fabaceae	<i>Mimosa Bimucronata</i> (DC.) Kuntze	Maricá
Solanaceae	<i>Lochroma arborencens</i> (L.) J.M.H. Shaw	Fruta do sabiá
	<i>Solanum Scuticum</i> N. Nee	Jurubeba-de-conserva

Tabela 9 - Espécies típicas de manguezal.

Ambos os autores, defendem que as espécies do gênero *Vriesea* sp. e *Tillandsia* sp. são as que possivelmente possuem maior adaptação a locais com maior intensidade de luz solar e baixa umidade, sendo as espécies que primeiro colonizaram a comunidade de arbóreas pioneiras. Portanto, pode-se concluir que estas espécies **são bioindicadoras de ambientes florestais em estágios iniciais a médio de regeneração.**



Em relação ao estágio sucessional da fitofisionomia presente na área, utilizamos dados secundários realizadas na área em estudos e vistoria em campo. Para poder inferir a classificação do estágio sucessional neste estudo utilizou-se a avaliação obtida no inventário florestal realizado em dados secundários em comparativo aos valores balizadores estabelecidos pela RESOLUÇÃO CONAMA Nº 4, de 1994 que trata sobre a vegetação no estado de Santa Catarina que “Dispõe sobre parâmetros básicos para definição de vegetação primária e dos estágios sucessionais secundários da vegetação na Mata Atlântica e dá outras providências”. De acordo com a classificação da Resolução Conama 4/1994, há três estágios sucessionais para Floresta Ombrófila Densa, conforme é possível verificar no quadro a seguir (Tabela 7).

CONAMA 004/1994	Estágio Avançado	Estágio Médio	Estágio inicial
<b>Predominância do estrato arbóreo;</b>	Dominante sobre as demais.	Dominante sobre as demais.	Pouco dominante.
<b>Altura</b>	Até 20 m	Até 8 m	Até 4 m
<b>Área Basal</b>	Até 20 m <sup>2</sup> /ha	Até 15 m <sup>2</sup> /ha	Até 8 m <sup>2</sup> /há
<b>DAP</b>	Até 25 cm	Até 15 cm	Até 8 cm
<b>Predominância do estrato arbóreo</b>	Dossel fechado e relativamente uniforme no porte, podendo apresentar árvores emergentes;	Predominância dos estratos arbustivo e arbóreo.	herbáceo/arbustiva de porte baixo
<b>Presença expressiva de epífitas</b>	Grande número de espécies e com grande abundância	Aparecendo com maior número de indivíduos e espécies em relação ao estágio inicial	São representadas principalmente por líquens, briófitas e pteridófitas, com baixa diversidade.
<b>Lianas</b>	Geralmente lenhosas	Quando presentes, são predominantemente lenhosas	se presentes, são geralmente herbáceas;
<b>Presença de serapilheira</b>	Abundante	Presente, variando de espessura	Quando existente, forma uma camada fina pouco decomposta, contínua ou não
<b>Diversidade biológica</b>	Muito grande devido à complexidade estrutural;	Significativa	Diversidade biológica variável com poucas espécies arbóreas ou arborescentes, podendo apresentar plântulas de espécies características de outros estágios.
<b>Subbosque</b>	menos expressivo do que no estágio médio	Presente	Ausente
<b>Formação Florestal</b>	Dominantes	Espécies pioneiras pouco abundantes	Espécies pioneiras abundantes

Tabela 10 - Tabela de caracterização da área para fins de supressão de vegetação nativa conforme CONAMA 04/94. Fonte: Res. Conama 4/94.



Com base nestes parâmetros, podemos classificar o remanescente florestal em duas formações sucessionais: **Floresta Ombrófila Densa (FOD)** de Terras Baixas em estágio médio de regeneração nas cotas planialtimétricas até 40-45 metros e acima destas cotas é possível que a FOD seja em estágio avançado de regeneração.



Figura 11 - Vegetação na Microbacia 43-0.

### 2.3.2 – Áreas de Restrições ambientais.

As Áreas de Restrição Ambientais, são aquelas de interesse para a proteção dos mananciais e para a preservação, conservação e recuperação dos recursos naturais. Deste modo, podemos citar as unidades de conservação, áreas de preservação permanente e, para o caso do município de Joinville, a Cota 40.

A Unidade de Conservação (UC) é a denominação dada pelo Sistema Nacional de Unidades de Conservação da Natureza (SNUC) às áreas naturais passíveis de proteção por suas características especiais. Com base no art. 1º, I, da Lei nº 9.985, de 18 de julho de 2000, são as UC's. Espaços territoriais e seus recursos ambientais, incluindo as águas jurisdicionais, com características naturais relevantes, legalmente instituídos pelo Poder Público, com objetivos de conservação e limites definidos, sob regime especial de administração, ao qual se aplicam garantias adequadas de proteção da lei.

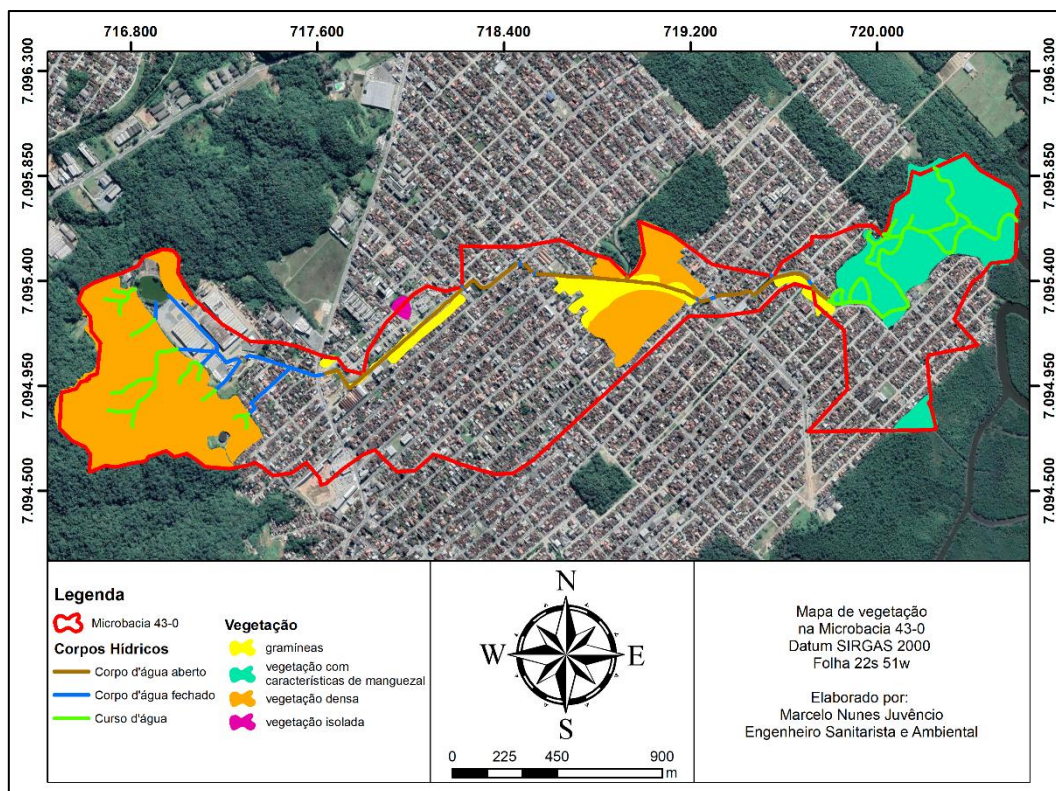
As UC's têm a função de salvaguardar a representatividade de porções significativas e ecologicamente viáveis das diferentes populações, habitats e ecossistemas do território nacional e das águas jurisdicionais, preservando o patrimônio biológico existente. Além disso, garantem às populações tradicionais o uso sustentável dos recursos naturais de forma racional e ainda propiciam às comunidades do entorno o



desenvolvimento de atividades econômicas sustentáveis ((ECO, 2013). As zonas de amortecimento não fazem parte das UC's, mas foi criada pelo artigo 2º, inciso XVIII da Lei do SNUC (Lei nº 9.985/2000), que a define como o “entorno de uma unidade de conservação, onde as atividades humanas estão sujeitas a normas e restrições específicas, com o propósito de minimizar os impactos negativos sobre a unidade”.

Desta forma, ao avaliar a região de entorno da área de estudo, em Joinville, existem oito UC's, dentro delas, a UC do Morro do Iriirú, que atinge a microbacia em sua extremidade oeste, onde há maior predominância de vegetação densa e nascentes, essa UC também coincide, em partes, com a Área Urbana de Proteção Ambiental (AUPA) conhecida como “Cota 40”. A Área de Relevante Interesse Ecológico (ARIE) do Iriiriu tem a função de amortecimento da Unidade de Conservação do Parque Morro do Finder. Há também a presença de corredores ecológico na Microbacia que tem a importância de ligação de unidades de conservação, sendo assim, garantem o deslocamento de animais e a dispersão de sementes nessas áreas.



Figura 12 - Área de Restrição Ambiental. Autor: Marcelo Nunes Juvêncio. Data: 11/10/2022.

### 2.3.3 – Áreas vegetadas, restrições ambientais e cursos hídricos.

A Área de Preservação Permanente - APP, é um espaço natural protegido principalmente em função da capacidade estabilizadora do solo propiciada pelas matas ciliares e outras vegetações. De acordo com o artigo 4º da Lei nº12.651/2012 (Novo Código Florestal), são consideradas APP:

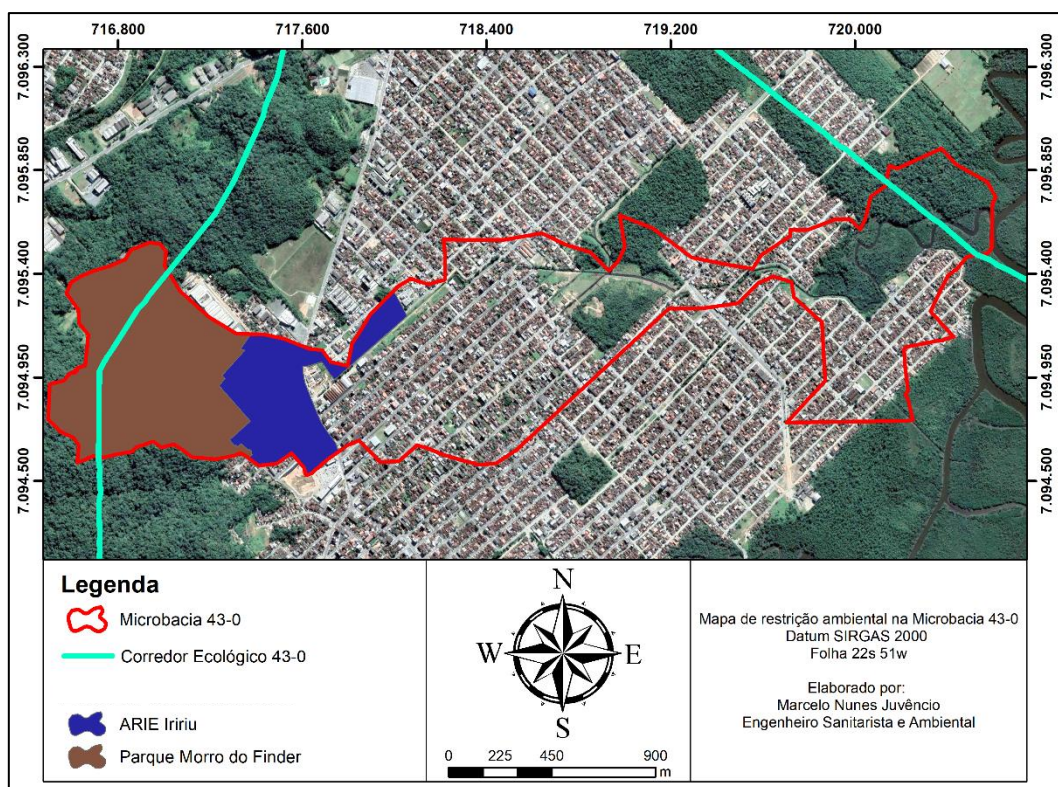

I - as faixas marginais de qualquer curso d'água natural perene e intermitente, excluídos os efêmeros, desde a borda da calha do leito regular, em largura mínima de:

a) **30 (trinta) metros, para os cursos d'água de menos de 10 (dez) metros de largura;**

b) 50 (cinquenta) metros, para os cursos d'água que tenham de 10 (dez) a 50 (cinquenta) metros de largura;

c) 100 (cem) metros, para os cursos d'água que tenham de 50 (cinquenta) a 200 (duzentos) metros de largura;

d) 200 (duzentos) metros, para os cursos d'água que tenham de 200 (duzentos) a 600 (seiscentos) metros de largura;

e) 500 (quinhentos) metros, para os cursos d'água que tenham largura superior a 600 (seiscentos) metros;

II - as áreas no entorno dos lagos e lagoas naturais, em faixa com largura mínima de:

a) 100 (cem) metros, em zonas rurais, exceto para o corpo d'água com até 20 (vinte) hectares de superfície, cuja faixa marginal será de 50 (cinquenta) metros;

b) 30 (trinta) metros, em zonas urbanas;

III - as áreas no entorno dos reservatórios d'água artificiais, decorrentes de barramento ou represamento de cursos d'água naturais, na faixa definida na licença ambiental do Empreendimento;

**IV - as áreas no entorno das nascentes e dos olhos d'água perenes, qualquer que seja sua situação topográfica, no raio mínimo de 50 (cinquenta) metros;**

V - **as encostas ou partes destas com declividade superior a 45°, equivalente a 100% (cem por cento) na linha de maior declive;**

VI - as restingas, como fixadoras de dunas ou estabilizadoras de mangues;

VII - os manguezais, em toda a sua extensão;

VIII - as bordas dos tabuleiros ou chapadas, até a linha de ruptura do relevo, em faixa nunca inferior a 100 (cem) metros em projeções horizontais;

IX - no topo de morros, montes, montanhas e serras, com altura mínima de 100 (cem) metros e inclinação média maior que 25°, as áreas delimitadas a partir da curva de nível correspondente a 2/3 (dois terços) da altura mínima da elevação sempre em relação à base, sendo esta definida pelo plano horizontal determinado por planície ou espelho d'água adjacente ou, nos relevos ondulados, pela cota do ponto de sela mais próximo da elevação;

X - as áreas em altitude superior a 1.800 (mil e oitocentos) metros, qualquer que seja a vegetação;

XI - em veredas, a faixa marginal, em projeção horizontal, com largura mínima de 50 (cinquenta) metros, a partir do espaço permanentemente brejoso e encharcado.

Como pode ser observado, vários cursos hídricos na extremidade oeste, onde se encontra o Parque, estão localizados em área de restrição ambiental.



Figura 13 - Áreas vegetadas, restrições ambientais e cursos hídricos na microbacia 43-0. Autor: Marcelo Nunes Juvêncio. Data: 11/10/2022.

### 2.3.4 – Quadro de Quantitativos de vegetação, restrição ambiental e cursos hídricos.

Vegetação		
Quadro das Áreas	m <sup>2</sup>	Percentual em relação à área total da projeção de APP (489.660,57m <sup>2</sup> )
Área vegetada (vegetação densa) dentro da faixa de projeção da APP na Área Urbana Consolidada	145.343,23	29,68%
Área vegetada (árvores isoladas/gramíneas) dentro da faixa de projeção da APP na Área Urbana Consolidada	51.208,31	10,45%
Área sem vegetação dentro da faixa de projeção da APP na Área Urbana Consolidada	195.510,21	39,92%

Tabela 11 - Quadro de quantitativos de vegetação. Autor: Marcelo Nunes Juvêncio. Data: 31/08/2022.

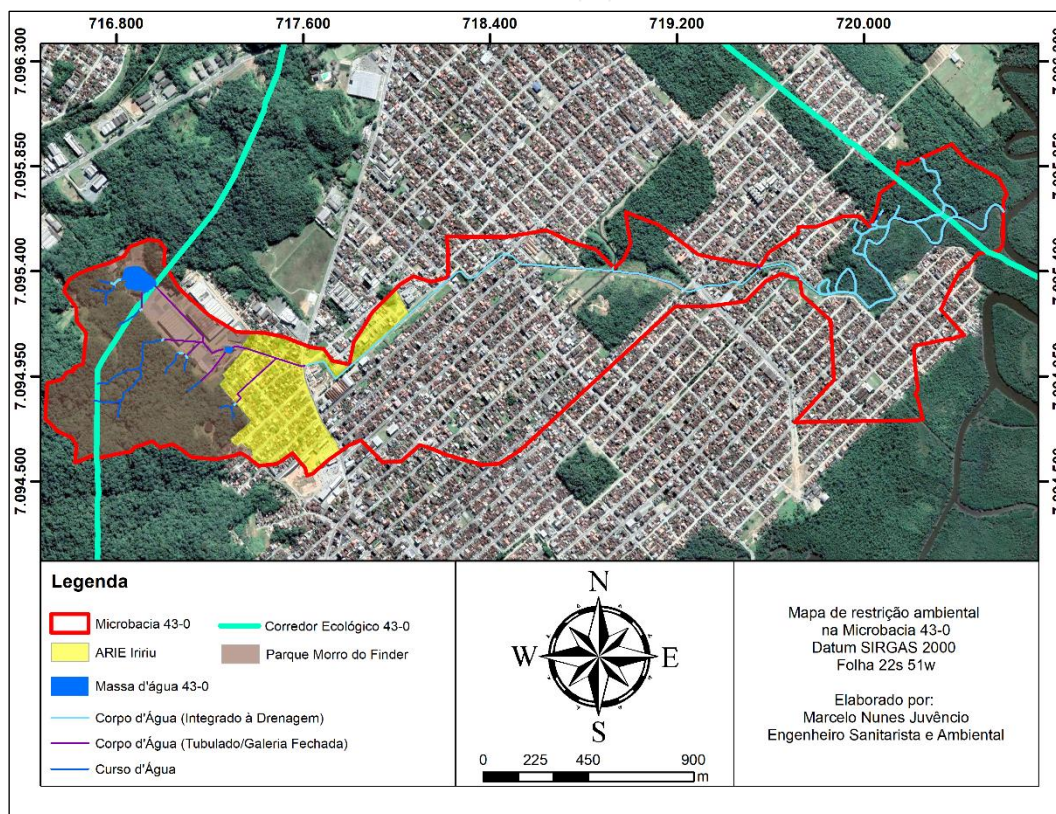
Considerando a Área de Preservação Permanente total, de 489.660,57m<sup>2</sup>, foi projetada a APP proveniente dos cursos hídricos, resultando em 29,68% da APP localizada em vegetação densa, 10,45% em local com árvores isoladas e 39,92% em margens sem vegetação, importante notar que a quase toda a APP em vegetação densa, apesar de estar inserida em AUC, não possui características de urbanidade, estando localizada às margens da baía da babitonga.



Também há de se considerar que, como 84% da área da microbacia 43-0 está localizada em AUC, evidencia-se que existe grande atividade antrópica na microbacia, com grandes condições de urbanização no local. As áreas com cotas mais elevadas em relação as unidades habitacionais e mais próximas à baía da babitonga são mais preservadas, possivelmente, devido à dificuldade de acesso ao local condicionada pelo próprio relevo da área.

## 2.4 – Informações sobre a fauna.

### 2.4.1 – Caracterização da fauna existente.

O Brasil ocupa quase metade da América do Sul e é o país com a maior diversidade de espécies no mundo, espalhadas nos seis biomas terrestres e nos três grandes ecossistemas marinhos, possuindo mais de 103.870 espécies animais conhecidas no país. Suas diferentes zonas climáticas favorecem a formação de zonas biogeográficas (biomas), a exemplo a floresta tropical pluvial da Mata Atlântica (MMA, web).

Com base na abordagem realizada no item 2.3.1, dentre os ecossistemas/biomas, alvos de ações preservacionistas, vê-se a Mata Atlântica brasileira, apresentando cerca de 2.300 espécies de vertebrados e 20.000 espécies de plantas vasculares, dos quais, aproximadamente 740 espécies de vertebrados e 8.000 espécies de plantas vasculares são endêmicas, considerada um hot spot da biodiversidade mundial e um dos ecossistemas mais ameaçados do planeta (CREMER et al, 2009).

Em Santa Catarina, a região litorânea é considerada uma das mais importantes áreas de biodiversidade marinha do Brasil (Venegas-González, et al., 2018). De acordo com Nunes (2020) a região de Joinville, caracterizada por ambientes brejosos no âmbito das formações Terras Baixas e Aluvial, como também, nas Formações Pioneiras de Influência Marinha (restingas) e de Influência Fluvio-marinha (os manguezais) ocorrem espécies de animais, algumas delas características, tais como: a garça-morena (*Egretta caerulea*), o tachã (*Chauna torquata*), a saracura-matraca (*Rallus longirostris*), a maria-catarinense (*Hemitriccus kaempferi*), o bicudinho-do-brejo (*Stymphalornis acutirostris*) e o garrinchão-de-bico-grande (*Cantorchilus longirostris*). **A paisagem característica de floresta de terras baixas e submontana apresentada na área de estudo fornece um ambiente propício para espécies adaptadas a espécies de áreas florestais.**

Utilizando-se de dados secundários, pode-se caracterizar a composição faunística possivelmente existente na área de estudo com base em três grandes grupos: Mastofauna, Herpetofauna e Avifauna. A Mastofauna (Figura 23) é composta por mamíferos que podem ser aquáticos (cetáceos) e terrestres (quadrúpedes/bípedes). No diagnóstico realizado, os dados secundários registraram 32 espécies, nas quais destacam-se o *Cerdocyon thous* (cachorro-do-mato); *Procyon cancrivorus* (mão-pelada) e *Dasypus novemcinctus* (tatu). Em relação a Herpetofauna (Figura 24), dados secundários registram a possível ocorrência de 29 anuros e 16 répteis onde destacamos as espécies cobra de vidro (*Ophiodes striatus*), jararaca (*Bothrops jararaca*), caninana (*Spilotes pullatus*), sapo





da floresta (*Rhinella abei*) e do teiú (*Salvator merianae*). Quanto a avifauna (Figura 25), foram detectadas 274 espécies nos dados secundários.

Em relação ao *Procyon cancrivorus* (mão-pelada), este, tem ampla distribuição geográfica, ocorrendo desde a América Central, até Uruguai, nordeste da Argentina, e todo o Brasil. **A espécie ocorre próximo a cursos d'água, banhados, em bordas e fragmentos de vegetação nativa, sempre associado a ambientes aquáticos.** Se alimenta de invertebrados aquáticos, peixes, insetos, pequenos vertebrados e frutas. Não é considerada ameaçada em nenhum âmbito, seja em listagens estaduais, federais ou internacionais. O canídeo *Cerdocyon thous* (cachorro-do-mato), espécie ocorrente em todos os biomas brasileiros, com exceção do bioma amazônico. **A espécie se adapta muito bem a áreas alteradas, utilizando-se de bordas de fragmentos de vegetação e de áreas antrópicas.** A espécie não consta em nenhuma listagem de espécies ameaçadas de extinção. Referente a espécie registrada *Dasyus novemcinctus* (tatu-galinha) **é comum e possui ampla distribuição, é relativamente tolerante a alterações ambientais e as ameaças detectadas não comprometem a população como um todo**, sendo, portanto, categorizada como Menos Preocupante (LC) (MIRANDA et al., 2009; REIS et al., 2011).

Das serpentes relatadas, a *Bothrops jararaca* (jararaca) e a *Spilotes pullatus* (caninana) são características nos ambientes de Mata Atlântica com fácil adaptação em áreas antrópicas - mais comum em áreas rurais perto de plantações, mas também **podem aparecer em áreas periurbanas** (DORNELLES, Sidnei S. et al. 2017). A *Ophiodes striatus* (cobra de vidro) é um lagarto com ampla distribuição geográfica. Não é uma espécie considerada em risco de extinção, sua categoria é de “Menos Preocupante”, entretanto não quer dizer que não sofra com ações antrópicas (Estevão Jasper, 2017). *Tupinambis merianae*, o teiú, é um dos lagartos mais comuns no Brasil, apresentando corpo robusto e cilíndrico, assim como seus membros e cauda. Trata-se de uma espécie diurna, heliófila e ativa durante todo o dia (QUINTELA & LOEBMANN, 2009). Esta espécie não está ameaçada de extinção. Em relação ao *Rhinella abei* (sapo da floresta) é uma espécie de anfíbio da família Bufonidae. Endêmica do Brasil, onde pode ser encontrada nos estados do Paraná, Santa Catarina e Rio Grande do Sul (MATHEUS, Feldstein Haddad et al. 2018).

Por fim, em relação a avifauna, destacamos as famílias com maior número de espécie registradas em campo, considerando o levantamento feito pelos dados secundários, sendo as famílias Tyrannidae; Thraupidae e Columbidae: Os Tyrannidae são os mais representativos dentro da categoria de migrantes intracontinentais, representando 33,5% das aves que realizam este tipo de deslocamento. No Brasil ocorrem cerca de 300 espécies de tiranídeos incluindo o bem-te-vi. Em todos os países das Américas, exceto nos Estados Unidos e Canadá, **é considerada a família mais diversificada dentre as aves.** A especialização Tyrannidae entre habitat é muito forte nas florestas da planície tropical e florestas nubladas (WikiAves, web, 2021). Thraupidae é uma das **maiores famílias de aves do planeta**, contendo centenas de espécies que variam drasticamente em morfologia, ecologia e em vocalizações. Esta família compreende espécies de pássaros dos mais variados tipos, conhecidos genericamente como tiês, sendo que a maioria das espécies são endêmicas das Américas (WikiAves, web, 2021).



Columbidae é uma família de aves columbiformes que inclui os pombos, pombas, rolas e rolinhas. Família composta por 16 espécies no Brasil, os columbídeos são aves de pequeno e médio porte e possuem fácil adaptação a lugares antropizados.

#### 2.4.2 – Tabela indicando as espécies e grau de ameaça.

Com base na abordagem realizada no item 2.4.1., apresentamos a seguir, três quadros com o levantamento faunístico da região de entorno com base nos dados secundários apresentados anteriormente.

Na tabela 9, apresentamos a relação de espécies da mastofauna possivelmente ocorrente na área de estudo. O quadro apresenta a taxonomia e grau de ameaça.

Família / Espécie	Nome Popular	Registro	Status
<b>Didelphidae</b>			
<i>Didelphis aurita</i> (Zimmermann, 1780)	Gambá-de-orelha-preta	PO	
<i>Didelphis albiventris</i> (Linnaeus, 1758)	Gambá-de-orelha-branca	PO	
<i>Gracilinanus microtarsus</i> (Wagner, 1842)	Cuíca	PO	
<i>Chironectes minimus</i> (Zimmermann, 1780)	Cuíca-d-agua	PO	VU
<b>Myrmecophagidae</b>			
<i>Tamandua tetradactyla</i> (Linnaeus, 1758)	Tamanduá-mirim	PO	
<b>Dasypodidae</b>			
<i>Dasypus novemcinctus</i> (Linnaeus, 1758)	Tatu-galinha	PO	
<b>Vespertilionidae</b>			
<i>Myotis nigricans</i> (Schnz, 1821)	Morcego	PO	
<b>Phyllostomidae</b>			
<i>Noctilio leporinus</i> (Linnaeus, 1758)	Morcego-pescador	PO	
<i>Artibeus lituratus</i> (Olfers, 1818)	Morcego-das-frutas	PO	
<i>Sturnira lilium</i> (E. Geoffroy, 1810)	Morcego	PO	
<i>Carollia perspicillata</i> (Linnaeus, 1758)	Morcego	PO	
<i>Artibeus fimbriatus</i> (Gray, 1838)	Morcego-das-frutas	PO	
<i>Mimon bennetti</i> (Gray, 1838)	Morcego	PO	
<b>Canidae</b>			
<i>Cerdocyon thous</i> (Linnaeus, 1766)	Graxaim, Cachorro-do-mato	PO	
<i>Canis familiaris</i> (Linnaeus, 1758)	Cachorro-doméstico	PO	
<b>Felidae</b>			
<i>Felis catus</i> (Linnaeus, 1758)	Gato-doméstico	PO	
<i>Leopardus</i> spp. (Gray, 1842)	Gato-selvagem	PO	VU
<b>Procyonidae</b>			
<i>Nasua nasua</i> (Linnaeus, 1766)	Quati	PO	
<i>Procyon cancrivorus</i> (G. Cuvier, 1798)	Mão-pelada	PO	
<b>Mustelidae</b>			
<i>Eira barbara</i> (Linnaeus, 1758)	Irara	PO	
<i>Galictis cuja</i> (Molina, 1782)	Furão	PO	



<b>Cricetidae</b>			
<i>Akodon cf. montensis</i> (Thomas, 1913)	Rato-selvagem	PO	
<i>Euryoryzomys russatus</i> (Wagner, 1848)	Rato-selvagem	PO	
<i>Oligoryzomys cf. nigripes</i> (Olfers, 1818)	rato-do-arroz	PO	
<b>Muridae</b>			
<i>Mus musculus</i> (Linnaeus, 1758)	rato-domestico	PO	
<i>Rattus norvegicus</i> (Berkenhout, 1769)	ratazana	PO	
<i>Rattus rattus</i> (Linnaeus, 1758)	rato-preto	PO	
<b>Caviidae</b>			
<i>Cavia cf. fulgida</i> (Wagler, 1831)	Preá	PO	
<b>Hydrochoeridae</b>			
<i>Hydrochoerus hydrochaeris</i> (Linnaeus, 1766)	Capivara	PO	
<b>Dasyproctidae</b>			
<i>Dasyprocta azarae</i> (Lichtenstein, 1823)	Cutia	PO	
<b>Erethizontidae</b>			
<i>Coendou spinosus</i> (F. Cuvier, 1823)	Ouriço	PO	
<b>Sciuridae</b>			
<i>Guerlinguetus ingrami</i> (Thomas, 1901)	Serelepe	PO	

Tabela 12 - Quadro da mastofauna existente na área de estudo. Legenda: PO – potencial de ocorrência. Fonte: Bibliografia diversa.

A tabela 10 apresenta a relação de espécies da Herpetofauna com potencial de ocorrência na área de estudo.

Família / Espécie – REPTEIS	Nome Popular	Registro	Status
<b>Anguidae</b>			
<i>Ophiodes striatus</i> (Spix, 1824)	cobra-de-vidro	PO	
<b>Gekkonidae</b>			
<i>Hemidactylus mabouia</i> (Moreau de Jonnés, 1818)	lagartixa-doméstica	PO	
<b>Leiosauridae</b>			
<i>Enyalius iheringii</i> (Boulenger, 1885)	papa-vento	PO	
<b>Teiidae</b>			
<i>Salvator merianae</i> (Duméril & Bibron, 1839)	teiú	PO	
<b>Amphisbaenidae</b>			
<i>Leposternon microcephalum</i> (Wagler in Spix, 1824)	cobra-de-duas-cabeças	PO	
<b>Colubridae</b>			
<i>Chironius bicarinatus</i> (Wied, 1820)	cobra-cipó	PO	
<i>Spilotes pullatus</i> (Linnaeus, 1758)	caninana	PO	
<i>Erythrolamprus miliaris</i> (Linnaeus, 1758)	cobra-d-agua	PO	
<b>Dipsadidae</b>			
<i>Dipsas incerta</i> (Jan, 1863)	dormideira	PO	
<i>Erythrolamprus miliaris orinus</i> (Cope, 1868)	falsa-coral	PO	
<i>Oxyrhopus clathratus</i> (Duméril, Bibron e Duméril, 1854)	falsa-coral	PO	
<i>Sibynomorphus newwiedi</i> (Ihering, 1911)	dormideira-cinzenta	PO	
<i>Xenodon newwiedii</i> (Günther, 1863)	jararaca-falsa	PO	



<b>Elapidae</b>			
<i>Micrurus lemniscatus</i> (Linnaeus, 1758)	coral-verdadeira	PO	
<b>Viperidae</b>			
<i>Bothrops jararaca</i> (Wied-Neuwied, 1824)	jararaca	PO	
<i>Bothrops jararacussu</i> (Lacerda, 1884)	jararacuçu	PO	
<b>Família / Espécie – ANFÍBIOS</b>	<b>Nome Popular</b>	<b>Registro</b>	<b>Status</b>
<b>Brachycephalidae</b>			
<i>Ischnocnema</i> spp. (Reinhardt & Lütken, 1862)	sapinho-da-bromélia	PO	
<b>Bufonidae</b>			
<i>Rhinella abei</i> (Baldiçera, Caramaschi, & Haddad, 2004)	sapo-de-floresta	PO	
<b>Craugastoridae</b>			
<i>Haddadus binotatus</i> (Spix, 1824)	sapo-de-argila	PO	
<b>Cycloramphidae</b>			
<i>Cycloramphus bolitoglossus</i> (Werner, 1897)	sapo	PO	
<b>Hemiphractidae</b>			
<i>Fritziana</i> spp.	sapo-costas-separadas	PO	
<i>Gastrotheca microdiscus</i> (Andersson, 1910)	sapo-marsupial	PO	
<b>Hylidae</b>			
<i>Boana albomarginata</i> (Spix, 1824)	perereca-araponga	PO	
<i>Boana faber</i> (Wied-Neuwied, 1821)	sapo-martelo	PO	
<i>Boana semilineata</i> (Spix, 1824)	-	PO	
<i>Bokermannohyla hylax</i> (Heyer, 1985)	-	PO	
<i>Dendropsophus berthaltze</i> (Bokermann, 1962)	pererequina-do-brejo	PO	
<i>Dendropsophus microps</i> (Peters, 1872)	-	PO	
<i>Dendropsophus minutus</i> (Peters, 1872)	sapo-da-arvore	PO	
<i>Dendropsophus wernerii</i> (Cochran, 1952)	-	PO	
<i>Itapotihyla lansgsdorffii</i> (Duméril and Bibron, 1841)	perereca-castanhola	PO	
<i>Ololygon littoralis</i> (Pombal & Gordo, 1991)	perereca-do-litoral	PO	
<i>Phyllomedusa distincta</i> (Lutz, 1950)	rã-macaco	PO	
<i>Scinax imbegue</i> (Nunes, Kwet & Pombal, 2012)	-	PO	
<i>Scinax perereca</i> (Pombal, Haddad & Kasahara, 1995)	-	PO	
<i>Scinax tymbamirim</i> (Nunes, Kwet, & Pombal, 2012)	-	PO	
<i>Trachycephalus mesophaeus</i> (Hensel, 1867)	-	PO	
<b>Hylodidae</b>			
<i>Hylodes perplicatus</i> (Miranda-Ribeiro, 1926)	-	PO	
<b>Microhylidae</b>			
<i>Elachistocleis bicolor</i> (Guérin-Méneville, 1838)	apito-do-brejo	PO	
<b>Leptodactylidae</b>			
<i>Adenomera bokermanii</i> (Heyer, 1973)	rãzinha-piadeira	PO	
<i>Adenomera nana</i> (Müller, 1922)	-	PO	
<i>Physalaemus cuvieri</i> (Fitzinger, 1826)	rã-cachorro	PO	
<i>Physalaemus lateristriga</i> (Steindachner, 1864)	-	PO	
<i>Leptodactylus latrans</i> (Steffen, 1815)	rã-manteiga	PO	
<i>Leptodactylus notoaktites</i> (Heyer, 1978)	-	PO	



Tabela 13- Quadro da herpetofauna existente na área de estudo. Legenda: PO – potencial de ocorrência. Fonte: Bibliografia diversa.

A tabela 11 apresenta a relação de espécies da Avifauna com potencial de ocorrência na área de estudo.

Família / Espécie	Nome Popular	Registro	STATUS
<b>Accipitridae</b>			
<i>Accipiter bicolor</i> (Vieillot, 1817)	gavião-bombachinha-grande	PO	
<i>Accipiter striatus</i> (Vieillot, 1808)	tauató-miúdo	PO	
<i>Amadonastur lacernulatus</i> (Temminck, 1827)	gavião-pompo-pequeno	PO	
<i>Buteo brachyurus</i> (Vieillot, 1816)	gavião-de-cauda-curta	PO	
<i>Circus buffoni</i> (Vigors, 1824)	gavião-do-banhado	PO	
<i>Elanoides forficatus</i> (Linnaeus, 1758)	gavião-tesoura	PO	
<i>Harpagus diodon</i> (Temminck, 1823)	gavião-bombachinha	PO	
<i>Hieraspiza superciliosa</i> (Linnaeus, 1766)	tauató-passarinho	PO	
<i>Rupornis magnirostris</i> (Gmelin, 1788)	gavião-carijó	PO	
<i>Rostrhamus sociabilis</i> (Vieillot, 1817)	gavião-caramujeiro	PO	
<i>Spizaetus tyrannus</i> (Wied, 1820)	gavião-pega-macaco	PO	
<i>Urubitinga urubitinga</i> (Gmelin, 1788)	gavião-preto	PO	
<b>Anatidae</b>			
<i>Amazonetta brasiliensis</i> (Leach, 1820)	pé-vermelho	PO	
<i>Anas bahamensis</i> (Linnaeus, 1758)	marreca-toicinho	PO	
<i>Cairina moschata</i> (Linnaeus, 1758)	pato-do-mato	PO	
<i>Dendrocygna viduata</i> (Linnaeus, 1766)	irerê	PO	
<b>Apodidae</b>			
<i>Chaetura cinereiventris</i> (Sclater, 1862)	andorinhão-de-sobre-cinzento	PO	
<i>Chaetura meridionalis</i> (Hellmayr, 1907)	andorinhão-do-temporal	PO	
<i>Streptoprocne zonaris</i> (Shaw, 1796)	taperuçu-de-coleira-branca	PO	
<b>Trochilidae</b>			
<i>Amazilia fimbriata</i> (Gmelin, 1788)	beija-flor-de-garganta-verde	PO	
<i>Amazilia versicolor</i> (Vieillot, 1818)	beija-flor-de-banda-branca	PO	
<i>Anthracothorax nigricollis</i> (Vieillot, 1817)	beija-flor-de-veste-preta	PO	
<i>Aphantochroa cirrochloris</i> (Vieillot, 1818)	beija-flor-cinza	PO	
<i>Chlorostilbon lucidus</i> (Shaw, 1812)	besourinho-de-bico-vermelho	PO	
<i>Eupetomena macroura</i> (Gmelin, 1788)	beija-flor-tesoura	PO	
<i>Florisuga fusca</i> (Vieillot, 1817)	beija-flor-preto	PO	
<i>Lophornis chalybeus</i> (Temminck, 1821)	topetinho-verde	PO	
<i>Phaethornis eurynome</i> (Lesson, 1832)	rabo-branco-de-garganta-rajada	PO	
<i>Phaethornis squalidus</i> (Temminck, 1822)	rabo-branco-pequeno	PO	
<i>Ramphodon naevius</i> (Dumont, 1818)	beija-flor-rajado	PO	
<i>Thalurania glaucopis</i> (Gmelin, 1788)	beija-flor-de-frente-violeta	PO	
<b>Caprimulgidae</b>			
<i>Hydropsalis torquata</i> (Gmelin, 1789)	bacurau-tesoura	PO	
<i>Lurocalis semitorquatus</i> (Gmelin, 1789)	tuju	PO	



<i>Nyctidromus albicollis</i> (Gmelin, 1789)	bacurau	PO	
<i>Podager nacunda</i> (Vieillot, 1817)	corucão	PO	
<b>Cathartidae</b>			
<i>Cathartes aura</i> (Linnaeus, 1758)	urubu-de-cabeça-vermelha	PO	
<i>Coragyps atratus</i> (Bechstein, 1793)	urubu-de-cabeça-preta	PO	
<b>Charadriidae</b>			
<i>Vanellus chilensis</i> (Molina, 1782)	quero-quero	PO	
<b>Jacanidae</b>			
<i>Jacana jacana</i> (Linnaeus, 1766)	jaçanã	PO	
<b>Scolopacidae</b>			
<i>Gallinago paraguaiæ</i> (Vieillot, 1816)	narceja	PO	
<b>Columbidae</b>			
<i>Columba livia</i> Gmelin, 1789	pombo-domestico	PO	
<i>Columbina picui</i> (Temminck, 1813)	rolinha-picui	PO	
<i>Columbina talpacoti</i> (Temminck, 1810)	rolinha-roxa	PO	
<i>Geotrygon montana</i> (Linnaeus, 1758)	pariri	PO	
<i>Leptotila rufaxilla</i> (Richard & Bernard, 1792)	juriti-de-testa-branca	PO	
<i>Leptotila verreauxi</i> (Bonaparte, 1855)	juriti-pupu	PO	
<i>Patagioenas cayennensis</i> (Bonnaterre, 1792)	pomba-galega	PO	
<i>Patagioenas picazuro</i> (Temminck, 1813)	pomba-asa-branca	PO	
<i>Patagioenas plumbea</i> (Vieillot, 1818)	pomba-amargosa	PO	
<i>Zenaida auriculata</i> (Des Murs, 1847)	avoante	PO	
<b>Alcedinidae</b>			
<i>Chloroceryle aenea</i> (Pallas, 1764)	martim-pescador-miúdo	PO	
<i>Chloroceryle amazona</i> (Latham, 1790)	martim-pescador-verde	PO	
<i>Chloroceryle americana</i> (Gmelin, 1788)	martim-pescador-pequeno	PO	
<i>Megaceryle torquata</i> (Linnaeus, 1766)	martim-pescador-grande	PO	
<b>Cuculidae</b>			
<i>Crotophaga ani</i> Linnaeus (1758)	anu-preto	PO	
<i>Guira guira</i> (Gmelin, 1788)	anu-branco	PO	
<i>Piaya cayana</i> (Leach, 1820)	alma-de-gato	PO	
<i>Tapera naevia</i> (Leach, 1820)	saci	PO	
<b>Falconidae</b>			
<i>Caracara plancus</i> (Miller, 1777)	carcará	PO	
<i>Falco sparverius</i> (Linnaeus, 1758)	quiriquiri	PO	
<i>Falco peregrinus</i> Tunstall, 1771	falcão peregrino	PO	
<i>Herpethotes cachinnans</i> (Linnaeus, 1758)	acauã	PO	
<i>Micrastur ruficollis</i> (Vieillot, 1817)	falcão-caburé	PO	
<i>Milvago chimachima</i> (Vieillot, 1816)	carrapateiro	PO	
<i>Milvago chimango</i> (Vieillot, 1816)	chimango	PO	
<b>Bucconidae</b>			
<i>Malacoptila striata</i> (Spix, 1824)	barbudo-rajado	PO	
<b>Cracidae</b>			
<i>Ortalis squamata</i> (Lesson, 1829)	aracuã-escamoso	PO	
<i>Penelope obscura</i> (Temminck, 1815)	jacuguaçu	PO	
<b>Odontophoridae</b>			
<i>Odontophorus capueira</i> (Spix, 1825)	uru	PO	
<b>Aramidae</b>			



<i>Aramus guarauna</i> (Linnaeus, 1766)	carão	PO	
<b>Rallidae</b>		PO	
<i>Aramides cajaneus</i> (Statius Muller, 1776)	saracura-três-potes	PO	
<i>Aramides saracura</i> (Spix, 1825)	saracura-do-mato	PO	
<i>Fulica armillata</i> (Vieillot, 1817)	carqueja-de-bico-manchado	PO	
<i>Fulica leucoptera</i> (Vieillot, 1817)	carqueja-de-bico-amarelo	PO	
<i>Gallinula galeata</i> (Lichtenstein, 1818)	frango-d'água-comum	PO	
<i>Mustelirallus albicollis</i> (Vieillot, 1819)	sanã-carijó	PO	
<i>Laterallus exilis</i> (Temminck, 1831)	sanã-do-capim	PO	
<i>Laterallus melanophaius</i> (Vieillot, 1819)	sanã-parda	PO	
<i>Pardirallus nigricans</i> (Vieillot, 1819)	saracura-sanã	PO	
<b>Nyctibiidae</b>		PO	
<i>Nyctibius griseus</i> (Gmelin, 1789)	mãe-da-lua	PO	
<b>Cardinalidae</b>		PO	
<i>Habia rubica</i> (Vieillot, 1817)	tiê-de-bando	PO	
<b>Conopophagidae</b>		PO	
<i>Conopophaga lineata</i> (Wied, 1831)	chupa-dente	PO	
<i>Conopophaga melanops</i> (Vieillot, 1818)	cuspidor-de-máscara-preta	PO	
<b>Cotingidae</b>		PO	
<i>Carpornis melanocephala</i> (Wied, 1820)	sabiá-pimenta	PO	
<i>Procnias nudicollis</i> (Vieillot, 1817)	araponga	PO	
<b>Corvidae</b>		PO	
<i>Cyanocorax caeruleus</i> (Vieillot, 1818)	gralha-azul	PO	
<b>Dendrocolaptidae</b>		PO	
<i>Dendrocolaptes platyrostris</i> (Spix, 1825)	arapaçu-grande	PO	
<i>Dendrocincla turdina</i> (Lichtenstein, 1820)	arapaçu-liso	PO	
<i>Sittasomus griseicapillus</i> (Vieillot, 1818)	arapaçu-verde	PO	
<i>Xiphocolaptes albicollis</i> (Vieillot, 1818)	arapaçu-de-garganta-branca	PO	
<i>Xiphorhynchus fuscus</i> (Vieillot, 1818)	arapaçu-rajado	PO	
<b>Estrildidae</b>		PO	
<i>Estrilda astrild</i> (Bonaparte, 1850)	bico-de-lacre	PO	
<b>Formicariidae</b>		PO	
<i>Formicarius colma</i> (Boddaert, 1783)	galinha-do-mato	PO	
<b>Fringillidae</b>		PO	
<i>Euphonia chalybea</i> (Mikan, 1825)	cais-cais	PO	
<i>Euphonia pectoralis</i> (Latham, 1801)	fero-velho	PO	
<i>Euphonia violacea</i> (Linnaeus, 1758)	gaturamo-verdadeiro	PO	
<i>Spinus magellanicus</i> (Vieillot, 1805)	pintassilgo	PO	
<b>Furnariidae</b>		PO	
<i>Anabazenops fuscus</i> (Vieillot, 1816)	trepador-coleira	PO	
<i>Anabacerthia lichtensteini</i> (Cabanis & Heine, 1859)	limpa-folha-ocráceo	PO	
<i>Automolus leucophthalmus</i> (Wied, 1821)	barranqueiro-de-olho-branco	PO	
<i>Certhiaxis cinnamomeus</i> (Gmelin, 1788)	curutié	PO	
<i>Cichocolaptes leucophrus</i> (Jardine & Selby, 1830)	trepador-sobrancelha	PO	
<i>Furnarius rufus</i> (Gmelin, 1788)	joão-de-barro	PO	
<i>Lochmias nematura</i> (Lichtenstein, 1823)	joão-porca	PO	



<i>Philydor atricapillus</i> (Wied, 1821)	limpa-folha-coroado	PO	
<i>Philydor rufum</i> (Vieillot, 1818)	limpa-folha-de-testa-baixa	PO	
<i>Synallaxis ruficapilla</i> (Vieillot, 1819)	pichororé	PO	
<i>Synallaxis spixi</i> (Sclater, 1856)	joão-teneném	PO	
<b>Icteridae</b>		PO	
<i>Cacicus haemorrhous</i> (Linnaeus, 1766)	guaxe	PO	
<i>Chrysomus ruficapillus</i> (Vieillot, 1819)	garibaldi	PO	
<i>Molothrus bonariensis</i> (Gmelin, 1789)	chupim	PO	
<i>Molothrus oryzivorus</i> (Gmelin, 1788)	iraúna-grande	PO	
<i>Leistes superciliaris</i> (Bonaparte, 1850)	polícia-inglesa-do-sul	PO	
<b>Hirundinidae</b>		PO	
<i>Hirundo rustica</i> Linnaeus, 1758	andorinha-de-bando	PO	
<i>Progne chalybea</i> (Gmelin, 1789)	andorinha-doméstica-grande	PO	
<i>Progne tapera</i> (Vieillot, 1817)	andorinha-do-campo	PO	
<i>Pygochelidon cyanoleuca</i> (Vieillot, 1817)	andorinha-pequena-de-casa	PO	
<i>Stelgidopteryx ruficollis</i> (Vieillot, 1817)	andorinha-serradora	PO	
<i>Tachycineta albiventer</i> (Boddaert, 1783)	andorinha-do-rio	PO	
<i>Tachycineta leucorrhoa</i> (Vieillot, 1817)	andorinha-de-sobre-branco	PO	
<b>Mimidae</b>		PO	
<i>Mimus saturninus</i> (Lichtenstein, 1823)	sabiá-do-campo	PO	
<b>Mitrospingidae</b>		PO	
<i>Orthogonys chloricterus</i> (Vieillot, 1819)	catirumbava	PO	
<b>Motacillidae</b>		PO	
<i>Anthus chii</i> (Vieillot, 1818)	caminheiro-zumbidor	PO	
<b>Oxyruncidae</b>		PO	
<i>Oxyruncus cristatus</i> (Swainson, 1821)	araponga-do-horto	PO	
<b>Onychorhynchidae</b>		PO	
<i>Myiobius barbatus</i> (Gmelin, 1789)	assanhadinho	PO	
<b>Parulidae</b>		PO	
<i>Basileuterus culicivorus</i> (Deppe, 1830)	pula-pula	PO	
<i>Geothlypis aequinoctialis</i> (Gmelin, 1789)	pia-cobra	PO	
<i>Myiothlypis rivularis</i> (Wied, 1821)	pula-pula-ribeirinho	PO	
<i>Setophaga pitaiyumi</i> (Vieillot, 1817)	mariquita	PO	
<b>Passerellidae</b>		PO	
<i>Zonotrichia capensis</i> (Statius Muller, 1776)	tico-tico	PO	
<b>Passeridae</b>		PO	
<i>Passer domesticus</i> (Linnaeus, 1758)	pardal	PO	
<b>Pipridae</b>		PO	
<i>Chiroxiphia caudata</i> (Shaw & Nodder, 1793)	tangará	PO	
<i>Manacus manacus</i> (Linnaeus, 1766)	rendeira	PO	
<b>Poliophtilidae</b>		PO	
<i>Ramphocaenus melanurus</i> Vieillot, 1819	chirito	PO	
<b>Platyrrinchidae</b>		PO	
<i>Platyrrinchus leucoryphus</i> (Wied, 1831)	patinho-de-asa-castanha	PO	
<i>Platyrrinchus mystaceus</i> (Vieillot, 1818)	patinho	PO	
<b>Rhinocryptidae</b>		PO	
<i>Eleoscytalopus indigoticus</i> (Wied, 1831)	macuquinho	PO	





<b>Rhynchocyclidae</b>		PO	
<i>Hemitriccus kaempferi</i> (Zimmer, 1953)	maria-catarinense	PO	
<i>Hemitriccus orbitatus</i> (Wied, 1831)	tiririzinho-do-mato	PO	
<i>Leptopogon amaurocephalus</i> Tschudi, 1846	cabeçudo	PO	
<i>Mionectes rufiventris</i> (Cabanis, 1846)	abre-asas-de-cabeça-cinza	PO	
<i>Myiornis auricularis</i> (Vieillot, 1818)	miudinho	PO	
<i>Phylloscartes kronei</i> Willis & Oniki, 1992	maria-da-restinga	PO	
<i>Phylloscartes ventralis</i> (Temminck, 1824)	borboletinha-do-mato	PO	
<i>Poecilotriccus plumbeiceps</i> (Lafresnaye, 1846)	tororó	PO	
<i>Todirostrum poliocephalum</i> (Wied, 1831)	teque-teque	PO	
<i>Tolmomyias sulphureus</i> (Spix, 1825)	bico-chato-de-orelha-preta	PO	
<b>Thamnophilidae</b>		PO	
<i>Dryophila ferruginea</i> (Temminck, 1822)	dituí	PO	
<i>Dryophila squamata</i> (Lichtenstein, 1823)	pintadinho	PO	
<i>Dysithamnus mentalis</i> (Temminck, 1823)	choquinha-lisa	PO	
<i>Herpsilochmus rufimarginatus</i> (Temminck, 1822)	chorozinho-de-asa-vermelha	PO	
<i>Hypoedaleus guttatus</i> (Vieillot, 1816)	chocão-carijó	PO	
<i>Myrmoderus squamosus</i> (Pelzeln, 1868)	papa-formiga-de-grota	PO	
<i>Myrmotherula unicolor</i> (Ménétries, 1835)	choquinha-cinzenta	PO	
<i>Pyriglena leucoptera</i> (Vieillot, 1818)	papa-taoca-do-sul	PO	
<i>Thamnophilus caeruleus</i> (Vieillot, 1816)	choca-da-mata	PO	
<i>Thamnophilus ruficapillus</i> (Vieillot, 1816)	choca-de-chapéu-vermelho	PO	
<b>Thraupidae</b>		PO	
<i>Coereba flaveola</i> (Linnaeus, 1758)	cambacica	PO	
<i>Conirostrum bicolor</i> (Vieillot, 1809)	figuinha-do-mangue	PO	
<i>Chlorophanes spiza</i> (Linnaeus, 1758)	saí-verde	PO	
<i>Dacnis cayana</i> (Linnaeus, 1766)	saí-azul	PO	
<i>Embernagra platensis</i> (Gmelin, 1789)	sabiá-do-banhado	PO	
<i>Hemithraupis ruficapilla</i> (Vieillot, 1818)	saíra-ferrugem	PO	
<i>Lanio cristatus</i> (Linnaeus, 1766)	tiê-galo	PO	
<i>Pipraeidea melanonota</i> (Vieillot, 1819)	saíra-viúva	PO	
<i>Ramphocelus bresilius</i> (Linnaeus, 1766)	tiê-sangue	PO	VU
<i>Saltator similis</i> (d'Orbigny & Lafresnaye, 1837)	trinca-ferro	PO	
<i>Sicalis flaveola</i> (Linnaeus, 1766)	canário-da-terra	PO	
<i>Sicalis luteola</i> (Sparrman, 1789)	tipio	PO	
<i>Sporophila angolensis</i> (Linnaeus, 1766)	curió	PO	
<i>Sporophila caeruleus</i> (Vieillot, 1823)	coleirinho	PO	
<i>Sporophila frontalis</i> (Verreaux, 1869)	pioxó	PO	
<i>Sporophila lineola</i> (Linnaeus, 1758)	bigodinho	PO	
<i>Tachyphonus coronatus</i> (Vieillot, 1822)	tiê-preto	PO	
<i>Tangara seledon</i> (Statius Muller, 1776)	saíra-sete-cores	PO	
<i>Tangara cyanocephala</i> (Statius Muller, 1776)	saíra-militar	PO	
<i>Tangara sayaca</i> (Linnaeus, 1766)	sanhaçu-cinzento	PO	
<i>Tangara cyanoptera</i> (Vieillot, 1817)	sanhaçu-de-encontro-azul	PO	
<i>Tangara palmarum</i> (Wied, 1821)	sanhaçu-do-coqueiro	PO	
<i>Tangara peruviana</i> (Desmarest, 1806)	saíra-sapucaia	PO	



<i>Thraupis ornata</i> (Sparman, 1789)	sanhaço-de-encontro-amarelo	PO	
<i>Trichothraupis melanops</i> (Vieillot, 1818)	tiê-de-topete	PO	
<i>Volatinia jacarina</i> (Linnaeus, 1766)	tiziu	PO	
<b>Tityridae</b>		PO	
<i>Pachyramphus castaneus</i> (Jardine & Selby, 1827)	caneleiro	PO	
<i>Pachyramphus polychopterus</i> (Vieillot, 1818)	caneleiro-preto	PO	
<i>Pachyramphus validus</i> (Lichtenstein, 1823)	caneleiro-de-chapéu-preto	PO	
<i>Schiffornis virescens</i> (Lafresnaye, 1838)	flautim	PO	
<i>Tityra cayana</i> (Linnaeus, 1766)	anambé-branco-de-rabo-preto	PO	
<i>Tityra inquisitor</i> (Lichtenstein, 1823)	anambé-branco-de-bochecha-parda	PO	
<b>Troglodytidae</b>		PO	
<i>Cantorchilus longirostris</i> (Vieillot, 1819)	garrinção-de-bico-grande	PO	
<i>Troglodytes musculus</i> (Naumann, 1823)	corruíra	PO	
<b>Trogonidae</b>		PO	
<i>Trogon surrucura</i> (Vieillot, 1817)	surucuá-variado	PO	
<i>Trogon viridis</i> (Linnaeus, 1766)	surucuá-de-barriga-amarela	PO	
<b>Turdidae</b>		PO	
<i>Turdus albicollis</i> (Vieillot, 1818)	sabiá-coleira	PO	
<i>Turdus amaurochalinus</i> (Cabanis, 1850)	sabiá-poca	PO	
<i>Turdus flavipes</i> (Vieillot, 1818)	sabiá-uma	PO	
<i>Turdus leucomelas</i> (Vieillot, 1818)	sabiá-barranco	PO	
<i>Turdus rufiventris</i> (Vieillot, 1818)	sabiá-laranjeira	PO	
<b>Tyrannidae</b>		PO	
<i>Arundinicola leucocephala</i> (Linnaeus, 1764)	freirinha	PO	
<i>Attila phoenicurus</i> (Pelzeln, 1868)	capitão-castanho	PO	
<i>Attila rufus</i> (Vieillot, 1819)	capitão-de-sáira	PO	
<i>Camptostoma obsoletum</i> (Temminck, 1824)	risadinha	PO	
<i>Conopias trivirgatus</i> (Wied, 1831)	bem-te-vi-pequeno	PO	
<i>Colonia colonus</i> (Vieillot, 1818)	viuvinha	PO	
<i>Cnemotriccus fuscatus</i> (Wied, 1831)	guaracavuçu	PO	
<i>Elaenia flavogaster</i> (Thunberg, 1822)	guaracava-de-barriga-amarela	PO	
<i>Elaenia obscura</i> (d'Orbigny & Lafresnaye, 1837)	tucão	PO	
<i>Elaenia parvirostris</i> (Pelzeln, 1868)	tuque-pium	PO	
<i>Empidonomus varius</i> (Vieillot, 1818)	peitica	PO	
<i>Fluvicola nengeta</i> (Linnaeus, 1766)	lavadeira-mascarada	PO	
<i>Hirundinea ferruginea</i> (Gmelin, 1788)	gibão-de-couro	PO	
<i>Lathrotriccus euleri</i> (Cabanis, 1868)	enferrujado	PO	
<i>Legatus leucophaius</i> (Vieillot, 1818)	bem-te-vi-pirata	PO	
<i>Machetornis rixosa</i> (Vieillot, 1819)	suiriri-cavaleiro	PO	
<i>Megarynchus pitangua</i> (Linnaeus, 1766)	neinei	PO	
<i>Muscipira vetula</i> (Lichtenstein, 1823)	tesoura-cinzenta	PO	
<i>Myiarchus swainsoni</i> (Cabanis & Heine, 1859)	irré	PO	
<i>Myiodynastes maculatus</i> (Statius Muller, 1776)	bem-te-vi-rajado	PO	
<i>Myiopagis caniceps</i> (Swainson, 1835)	guaracava-cinzenta	PO	



<i>Myiophobus fasciatus</i> (Statius Muller, 1776)	filipe	PO	
<i>Myiozetetes similis</i> (Spix, 1825)	bentevizinho-de-penacho-vermelho	PO	
<i>Phyllomyias virescens</i> (Temminck, 1824)	piolhinho-verdoso	PO	
<i>Pitangus sulphuratus</i> (Linnaeus, 1766)	bem-te-vi	PO	
<i>Pyrocephalus rubinus</i> (Boddaert, 1783)	príncipe	PO	
<i>Satrapa icterophrys</i> (Vieillot, 1818)	suiriri-pequeno	PO	
<i>Serpophaga subcristata</i> (Vieillot, 1817)	alegrinho	PO	
<i>Sirystes sibilator</i> (Vieillot, 1818)	gritador	PO	
<i>Tyrannus melancholicus</i> (Vieillot, 1819)	suiriri	PO	
<i>Tyrannus savana</i> (Daudin, 1802)	tesourinha	PO	
<b>Vireonidae</b>		PO	
<i>Cyclarhis gujanensis</i> (Gmelin, 1789)	pitiguari	PO	
<i>Hylophilus poicilotis</i> (Temminck, 1822)	verdinho-coroado	PO	
<i>Vireo chivi</i> (Vieillot, 1817)	juruviara	PO	
<i>Vireo olivaceus</i> (Linnaeus, 1766)	juruviara-boreal	PO	
<b>Xenopidae</b>		PO	
<i>Xenops minutus</i> (Sparman, 1788)	bico-virado-miúdo	PO	
<i>Xenops rutilans</i> (Temminck, 1821)	bico-virado-carijó	PO	
<b>Ardeidae</b>		PO	
<i>Ardea alba</i> (Linnaeus, 1758)	garça-branca-grande	PO	
<i>Ardea cocoi</i> (Linnaeus, 1766)	garça-moura	PO	
<i>Bubulcus ibis</i> (Linnaeus, 1758)	garça-vaqueira	PO	
<i>Butorides striata</i> (Linnaeus, 1758)	socozinho	PO	
<i>Egretta caerulea</i> (Linnaeus, 1758)	garça-azul	PO	
<i>Egretta thula</i> (Molina, 1782)	garça-branca-pequena	PO	
<i>Nycticorax nycticorax</i> (Linnaeus, 1758)	savacu	PO	
<i>Nyctanassa violacea</i> (Linnaeus, 1758)	savacu-de-coroa	PO	
<i>Syrigma sibilatrix</i> (Temminck, 1824)	maria-faceira	PO	
<i>Tigrisoma lineatum</i> (Boddaert, 1783)	socó-boi	PO	
<b>Threskiornithidae</b>		PO	
<i>Plegadis chihi</i> (Vieillot, 1817)	caraúna	PO	
<i>Phimosus infuscatus</i> (Lichtenstein, 1823)	tapicuru	PO	
<i>Theristicus caudatus</i> (Boddaert, 1783)	curicaca	PO	
<b>Picidae</b>		PO	
<i>Campephilus robustus</i> (Lichtenstein, 1818)	pica-pau-rei	PO	
<i>Celeus flavescens</i> (Gmelin, 1788)	pica-pau-de-cabeça-amarela	PO	
<i>Colaptes campestris</i> (Vieillot, 1818)	pica-pau-do-campo	PO	
<i>Colaptes melanochloros</i> (Gmelin, 1788)	pica-pau-verde-barrado	PO	
<i>Melanerpes candidus</i> (Otto, 1796)	pica-pau-branco	PO	
<i>Piculus flavigula</i> (Boddaert, 1783)	pica-pau-bufador	PO	
<i>Picumnus temminckii</i> (Lafresnaye, 1845)	pica-pau-anão-de-coleira	PO	
<i>Veniliornis spilogaster</i> (Wagler, 1827)	pica-pau-verde-carijó	PO	
<b>Ramphastidae</b>		PO	
<i>Ramphastos dicolorus</i> (Linnaeus, 1766)	tucano-de-bico-verde	PO	
<i>Ramphastos vitellinus</i> (Lichtenstein, 1823)	tucano-de-bico-preto	PO	
<i>Selenidera maculirostris</i> (Lichtenstein, 1823)	araçari-poca	PO	
<b>Psittacidae</b>		PO	
<i>Brotogeris tirica</i> (Gmelin, 1788)	periquito-rico	PO	



<i>Forpus xanthopterygius</i> (Spix, 1824)	tuim	PO	
<i>Pionopsitta pileata</i> (Scopoli, 1769)	cuiú-cuiú	PO	
<i>Pionus maximiliani</i> (Kuhl, 1820)	maitaca-verde	PO	
<i>Pyrrhura frontalis</i> (Vieillot, 1817)	tiriba-de-testa-vermelha	PO	
<b>Strigidae</b>		PO	
<i>Asio clamator</i> (Vieillot, 1808)	coruja-orelhuda	PO	
<i>Asio stygius</i> (Wagler, 1832)	coruja-mocho-diabo	PO	
<i>Athene cunicularia</i> (Molina, 1782)	coruja-buraqueira	PO	
<i>Megascops atricapilla</i> (Temminck, 1822)	corujinha-sapo	PO	
<i>Megascops choliba</i> (Vieillot, 1817)	corujinha-do-mato	PO	
<i>Strix hylophila</i> Temminck, 1825	coruja-listrada	PO	
<b>Phalacrocoracidae</b>		PO	
<i>Nannopterum brasiliense</i> (Gmelin, 1789)	biguá	PO	
<b>Tinamidae</b>		PO	
<i>Crypturellus obsoletus</i> (Temminck, 1815)	inhambuguaçu	PO	
<i>Crypturellus noctivagus</i> (Wied, 1820)	jaó-do-sul	PO	
<i>Crypturellus tataupa</i> (Temminck, 1815)	inhambu-chintã	PO	
<b>Trogonidae</b>		PO	
<i>Trogon surrucura</i> (Vieillot, 1817)	surucuá-variado	PO	

Tabela 12 - Quadro da herpetofauna existente na área de estudo. Legenda: PO – potencial de ocorrência.

Fonte: Bibliografia diversa.

De acordo com o ICMBio (site), a fim de minimizar as ameaças e o risco de extinção de espécies brasileiras da fauna e flora, o Ministério do Meio Ambiente - MMA instituiu o Programa Nacional de Conservação das Espécies Ameaçadas de Extinção – Pró-espécies, por meio da Portaria nº 43, de 2014. Esta portaria define espécies ameaçadas, aquelas cujas populações e/ou habitats estão desaparecendo rapidamente, de forma a colocá-las em risco de tornarem-se extintas.

Ao avaliar as espécies identificadas quanto ao grau de ameaça, **foram registradas na bibliografia três espécies ameaçadas como vulnerável sob potencial de ocorrência na área**, sendo elas: uma espécie de avifauna *Ramphocelus bresilius* (Linnaeus, 1766) conhecido por tiê-sangue e duas espécies da mastofauna, a *Gracilinanus microtarsus* (Wagner, 1842) conhecida por cuiúca; e *Leopardus spp.* (Gray, 1842), o gato selvagem.

## 2.5 – Infraestrutura e equipamentos públicos.

Como a microbacia está majoritariamente inserida em AUC, significa que a região possui diversos equipamentos urbanos, incluindo sistema de drenagem de águas pluviais, sistema de abastecimento de água potável, energia elétrica, serviços de limpeza urbana e coleta de resíduos sólidos e rede de telefonia. De acordo com dados disponibilizados pela Companhia Águas de Joinville, a região não é atendida pelo sistema de esgotamento sanitário, sendo assim, o tratamento de esgoto na região geralmente é feito por sistema individual, sendo o sistema de fossa e filtro o mais comum e é destinado à drenagem urbana, que possui todos os corpos hídricos da microbacia como integrantes do sistema de microdrenagem.

A principal via, a Rua Tuiutí, é totalmente asfaltada no trecho em que passa pela Microbacia 43-0, bem como a quase totalidade das ruas oficiais. A região é abastecida



ainda por diversas linhas de ônibus que cruzam o bairro Aventureiro até a região central, industrial e o campus universitário de Joinville, como a linha Emílio Landmann, Iririú-Centro e Canto do Rio Circular.

## 2.6 – Parâmetros ocupacionais, perfil socioeconômico local e indicativos ambientais.

O funcionamento do Aventureiro Esporte Clube, desde 1º de dezembro de 1951, influenciou na origem do nome deste bairro, sendo evidenciado nos ditos das pessoas e, principalmente, dos adversários: “Vamos ao campo do Aventureiro”. (PMJ, 2017)

No princípio, as famílias estabelecidas obtinham o sustento através da lavoura. Cultivavam banana, aipim, arroz, cana de açúcar, milho, entre outras. Quando havia excedente de colheita, comercializavam com alguns armazéns e engenhos da região e do centro da cidade. Toda a produção era transportada por carroças, mas o mesmo não ocorria quando eram levadas ou trazidas do Município de São Francisco do Sul, onde o principal meio de transporte era a canoa. O rio Cubatão era muito visitado nos fins de semana, onde pescava-se peixes como por exemplo bagres, tainhota, robalo, cará, traíra etc. No mar a pesca era praticada com mais frequência, as canoas saíam do Portinho, hoje no lugar situa se a Tupiniquim Termotécnica S.A. O desenvolvimento do bairro deve se à instalação da Metalúrgica Duque S/ A, produzindo peças para bicicletas e artefatos de alumínio e ferro para eletrodoméstico, a qual atraiu a mão de obra para a produção. (PMJ, 2017)

A ocupação populacional se deu inicialmente em 1981 com a instalação do Conjunto Habitacional Castello Braco, popularmente conhecido como Cohab do Aventureiro. (PMJ, 2017)

A distância do bairro Aventureiro até o centro de Joinville é de 7,03 quilômetros, é o bairro mais populoso de Joinville com 42.736 habitantes, possui densidade populacional de 4.090 hab./km<sup>2</sup> e 45% de seus habitantes possui entre 26 e 59 anos. Sua sede administrativa é na Subprefeitura da Região Sudeste.

Em relação à renda, 57% da população do bairro recebe entre 1 e 3 Salário-mínimo (SM), 35,4% recebe até 1 SM e 5,6% acima de 3 SM. O uso do solo compreende cerca de 87,4% da área do bairro para residências, 6,8% para serviços/comércios, e 5,5% é referente à terrenos baldios.

Nas proximidades da microbacia existem ainda alguns serviços públicos de referência, tais como:

Serviço	Tipo
CEI Odorico Fortunato	Centro de Educação Infantil
Escola Profº Eladir Skbinski	Escola Municipal
Escola Reino da Alegria	Escola Conveniada



UBSF Rio do Ferro	Unidade Básica de Saúde da Família
Escola Vereador Curt Alvino Monich	Escola Municipal
CEI Aventuras de Criança	Centro de Educação Infantil
PA Leste	Unidade de Pronto Atendimento
CEI Parque Imperador	Centro de Educação Infantil
Escola Turma da Monica	Escola Conveniada
Escola Prof Jandira D'ávila	Escola Estadual Fundamental

**Tabela 14 - Unidades de referência nas proximidades da microbacia 43-0.**

Considerando ainda a população do bairro Aventureiro como sendo de 33.943 habitantes para o ano de 2020 (PMJ, 2017), extrapolando para a área da microbacia, chega-se a uma população estimada de 10.102 pessoas para a área da microbacia 43-0.



## 2.7 – Estudo dos Quadrantes.

Para estudo dos quadrantes, a microbacia foi dividida em quatro áreas, denominadas A, B, C e D, como a seguir.



Figura 14 - Quadrantes da Microbacia 43-0. Autor: Marcelo Nunes Juvêncio. Data: 05/09/2022.

A seguir será apresentada análise individual de cada quadrante, com numeração de trecho em cada segmento de curso d'água e sua respectiva extensão, enquadramento em macro cenário e observações pertinentes a cada caso.



### 2.7.1 – QUADRANTE A

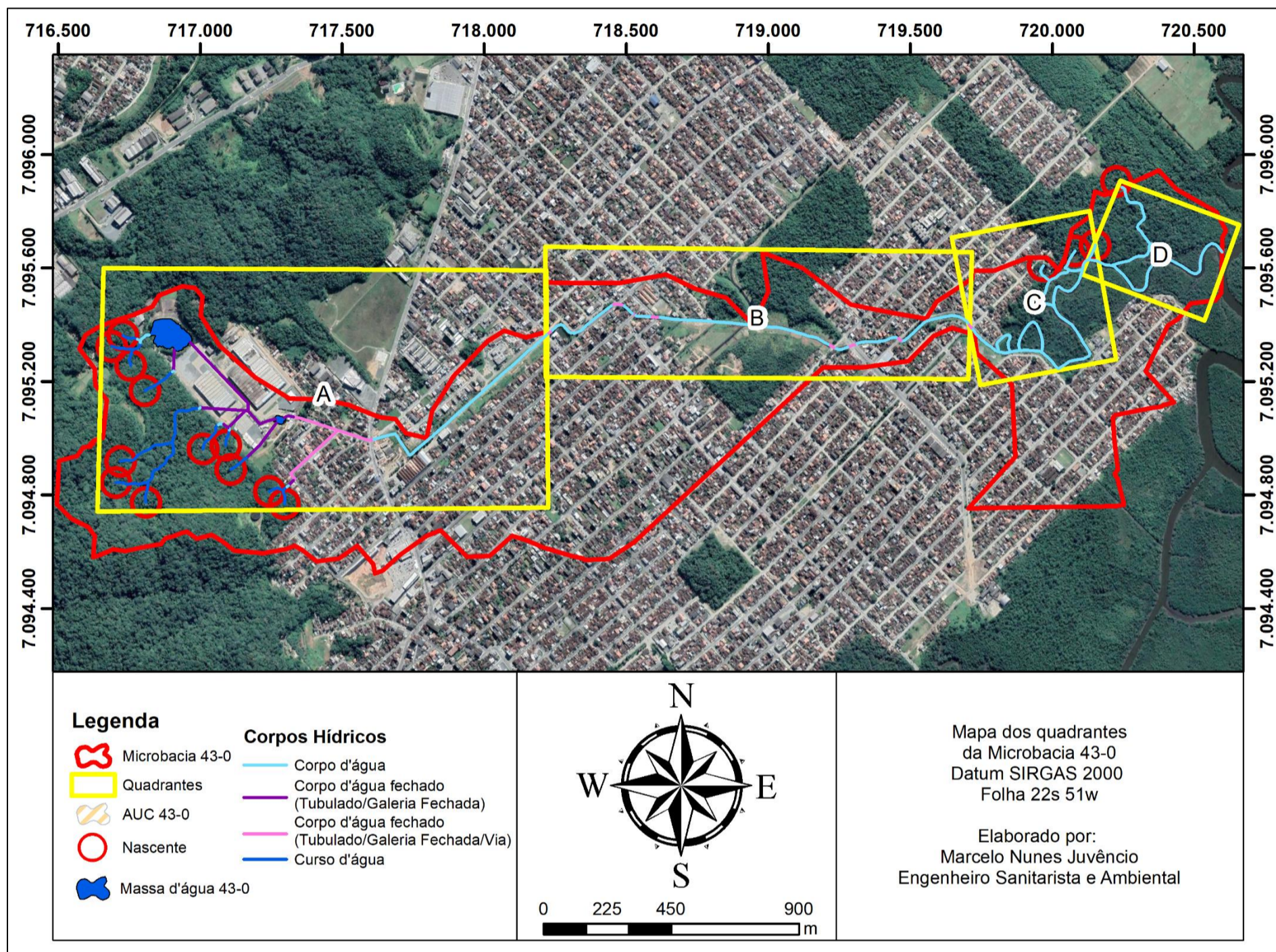

Figura 15 - Quadrante A



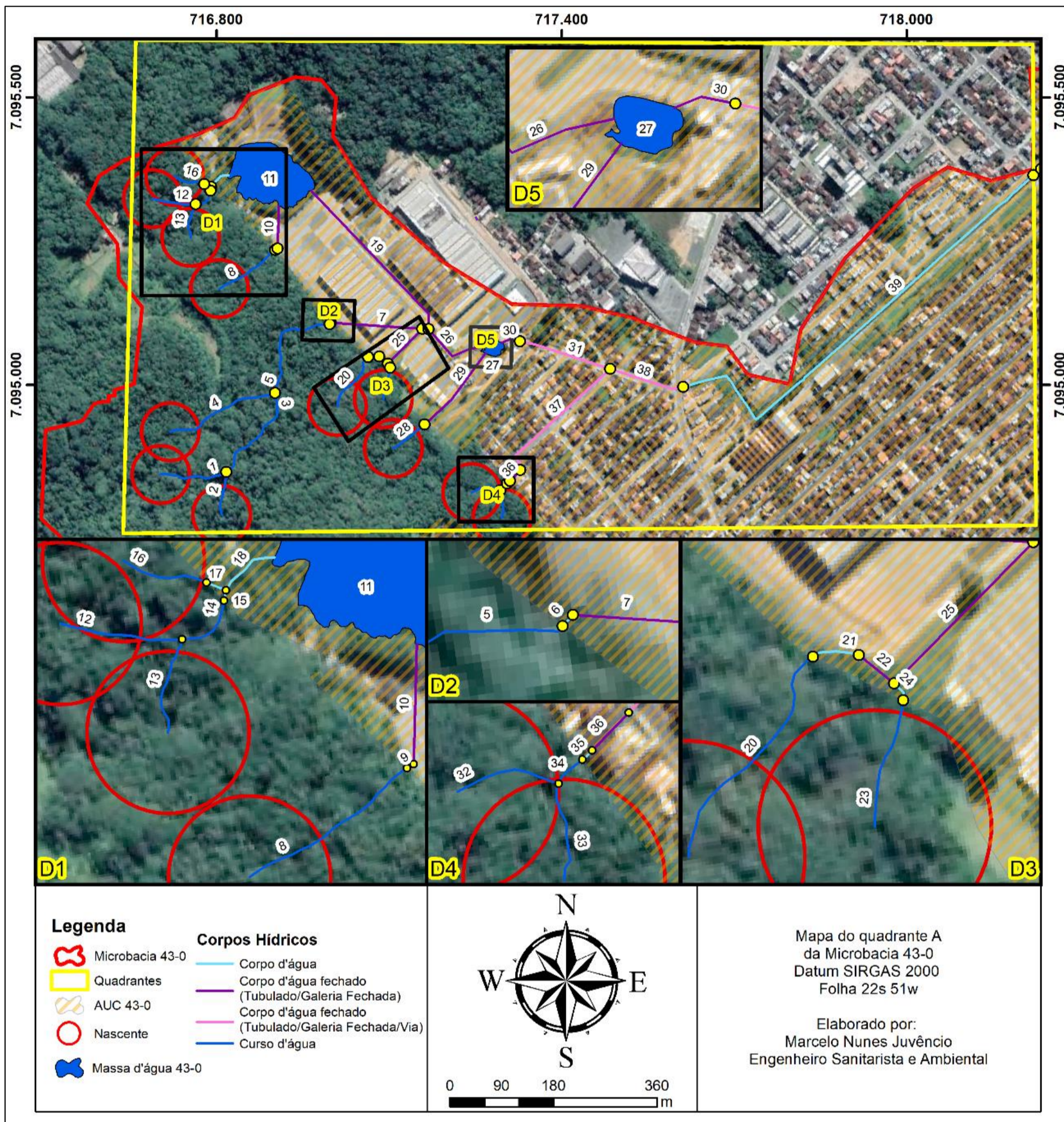

**Trecho 1:** Curso d'água, em vegetação densa, parcialmente em APP de nascente, inserido em Unidade de Conservação do Parque do morro do Finder.

Comprimento: 118,85 metros.

**Trecho 2:** Curso d'água, em vegetação densa, parcialmente em APP de nascente, inserido em Unidade de Conservação do Parque do morro do Finder.

Comprimento: 75,34 metros.

**Trecho 3:** Curso d'água, em vegetação densa, inserido em Unidade de Conservação do Parque do morro do Finder.

Comprimento: 180,44 metros.

**Trecho 4:** Curso d'água, em vegetação densa, parcialmente em APP de nascente, inserido em Unidade de Conservação do Parque do morro do Finder.

Comprimento: 201,82 metros.

**Trecho 5:** Curso d'água, em vegetação densa, inserido em Unidade de Conservação do Parque do morro do Finder.

Comprimento: 194,66 metros.

**Trecho 6:** Corpo d'água, em vegetação densa, inserido em Unidade de Conservação do Parque do morro do Finder.

Comprimento: 2,96 metros.

**Trecho 7:** Corpo d'água fechado (Tubulado/Galeria Fechada), entre lotes, inserido em Unidade de Conservação do Parque do morro do Finder.

Comprimento: 159,47 metros.



Figura 16 - Trecho 7

**Trecho 8:** Curso d'água, em vegetação densa, parcialmente em APP de nascente, inserido em Unidade de Conservação do Parque do morro do Finder.

Comprimento: 119,28 metros.

**Trecho 9:** Corpo d'água, em vegetação densa, inserido em Unidade de Conservação do Parque do morro do Finder.

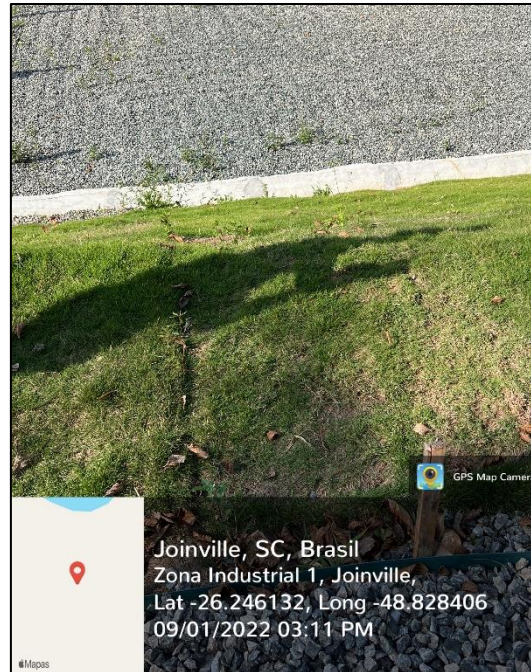
Comprimento: 4,80 metros.



Figura 17 - Trecho 9



**Trecho 10:** Corpo d'água fechado (Tubulado/Galeria Fechada), entre lotes, inserido em Unidade de Conservação do Parque do morro do Finder.

Comprimento: 73,86 metros.



Figura 18 - Trecho 10

**Trecho 11:** Massa d'água, lagoa de represamento, inserido em Unidade de Conservação do Parque do morro do Finder.

Área: 11.484,96 m<sup>2</sup>.

**Trecho 12:** Curso d'água, em vegetação densa, parcialmente em APP de nascente, inserido em Unidade de Conservação do Parque do morro do Finder.

Comprimento: 76,28 metros.

**Trecho 13:** Curso d'água, em vegetação densa, parcialmente em APP de nascente, inserido em Unidade de Conservação do Parque do morro do Finder.

Comprimento: 61,36 metros.

**Trecho 14:** Curso d'água, em vegetação densa, inserido em Unidade de Conservação do Parque do morro do Finder.

Comprimento: 40,29 metros.



**Trecho 15:** Corpo d'água, em vegetação densa, inserido em Unidade de Conservação do Parque do morro do Finder.

Comprimento: 6,39 metros.

**Trecho 16:** Curso d'água, em vegetação densa, parcialmente em APP de nascente, inserido em Unidade de Conservação do Parque do morro do Finder.

Comprimento: 54,68 metros.

52

**Trecho 17:** Corpo d'água, em vegetação densa, inserido em Unidade de Conservação do Parque do morro do Finder.

Comprimento: 12,83 metros.

**Trecho 18:** Corpo d'água, em vegetação densa, inserido em Unidade de Conservação do Parque do morro do Finder.

Comprimento: 38,84 metros.

**Trecho 19:** Corpo d'água fechado (Tubulado/Galeria Fechada), entre lotes, inserido em Unidade de Conservação do Parque do morro do Finder.

Comprimento: 322,46 metros.



Figura 19 - Trecho 19

**Trecho 20:** Curso d'água, em vegetação densa, parcialmente em APP de nascente, inserido em Unidade de Conservação do Parque do morro do Finder.

Comprimento: 106,83 metros.

**Trecho 21:** Corpo d'água, em meio antropizado, inserido em Unidade de Conservação do Parque do morro do Finder.

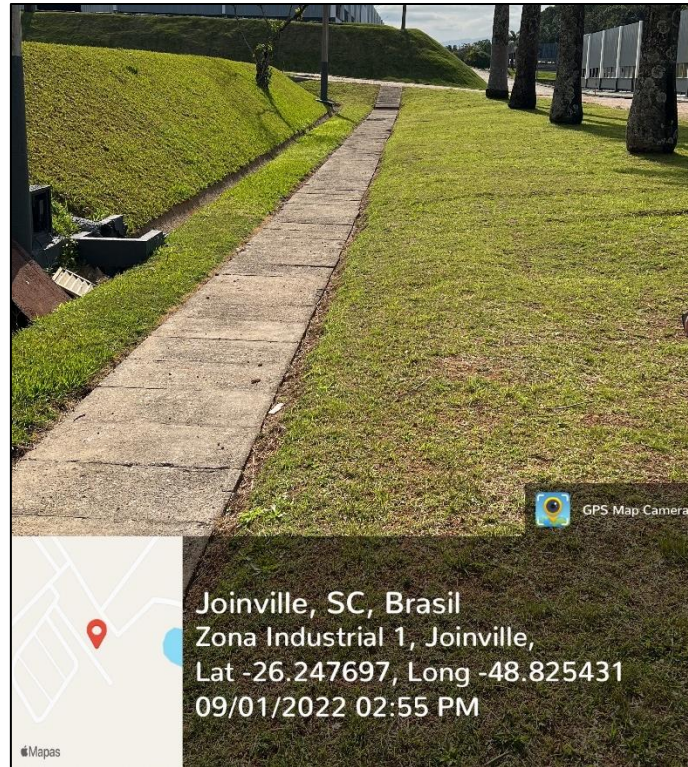
Comprimento: 20,31 metros.

**Trecho 22:** Corpo d'água fechado (Tubulado/Galeria Fechada), entre lotes, inserido em Unidade de Conservação do Parque do morro do Finder.

Comprimento: 19,40 metros.

**Trecho 23** Curso d'água, em vegetação densa, parcialmente em APP de nascente, inserido em Unidade de Conservação do Parque do morro do Finder.

Comprimento: 56,19 metros.



**Trecho 24:** Corpo d'água, em meio antropizado, inserido em Unidade de Conservação do Parque do morro do Finder.

Comprimento: 8,96 metros.

**Trecho 25:** Corpo d'água fechado (Tubulado/Galeria Fechada), entre lotes, inserido em Unidade de Conservação do Parque do morro do Finder.

Comprimento: 95,94 metros.



Figura 20 - Trecho 25

**Trecho 26:** Corpo d'água fechado (Tubulado/Galeria Fechada), entre lotes, inserido em Unidade de Conservação do Parque do morro do Finder.

Comprimento: 119,46 metros.

**Trecho 27:** Massa d'água, lagoa de represamento, inserido em Unidade de Conservação do Parque do morro do Finder.

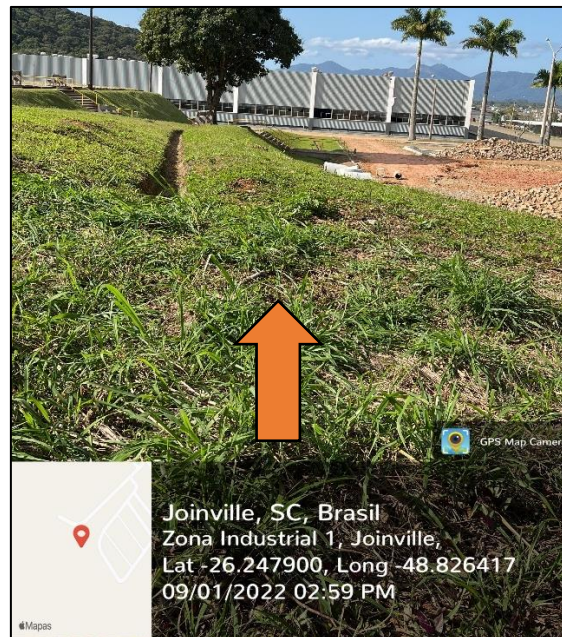
Área: 847,93 m<sup>2</sup>.



Figura 21 - Trecho 27

**Trecho 28:** Curso d'água, em vegetação densa, parcialmente em APP de nascente, inserido em Unidade de Conservação do Parque do morro do Finder.

Comprimento: 68,29 metros.



Figura 22 - Trecho 28.



**Trecho 29:** Corpo d'água fechado (Tubulado/Galeria Fechada), entre lotes, inserido em Unidade de Conservação do Parque do morro do Finder.

Comprimento: 163,42 metros.



Figura 23 - Trecho 29

**Trecho 30:** Corpo d'água fechado (Tubulado/Galeria Fechada), entre lotes, inserido em Unidade de Conservação do Parque do morro do Finder.

Comprimento: 33,79 metros.

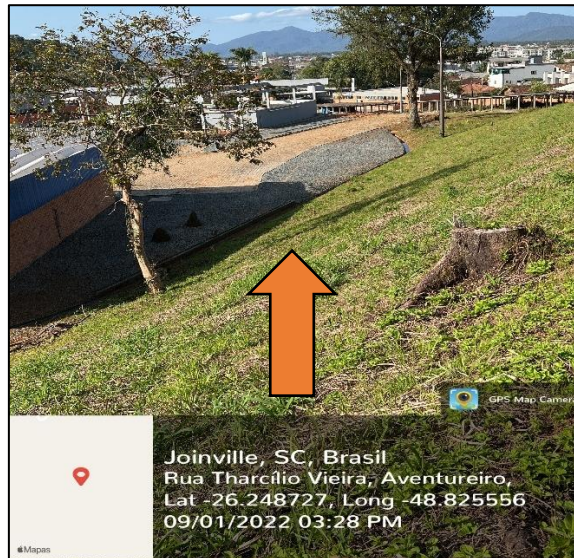

Figura 24 - Trecho 30

**Trecho 31:** Corpo d'água fechado (Tubulado/Galeria Fechada/Via), sob via pública, inserido em Zona de Amortecimento do Parque do morro do Finder.

Comprimento: 164,44 metros.





Figura 25 - Trecho 31

**Trecho 32:** Curso d'água, em vegetação densa, em APP de nascente, inserido em Unidade de Conservação do Parque do morro do Finder.

Comprimento: 53,35 metros.

**Trecho 33:** Curso d'água, em vegetação densa, em APP de nascente, inserido em Unidade de Conservação do Parque do morro do Finder.

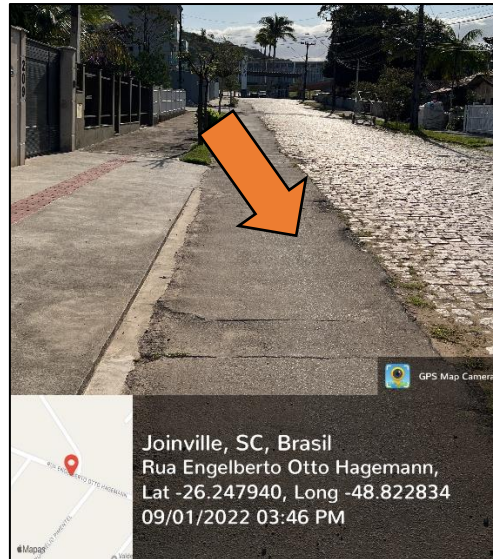
Comprimento: 50,05 metros.

**Trecho 34:** Curso d'água, em vegetação densa, parcialmente em APP de nascente, inserido em Unidade de Conservação do Parque do morro do Finder.

Comprimento: 17,08 metros.



Figura 26 - Trecho 34



**Trecho 35:** Corpo d'água, em meio antropizado, inserido em Unidade de Conservação do Parque do morro do Finder.

Comprimento: 6,65 metros.

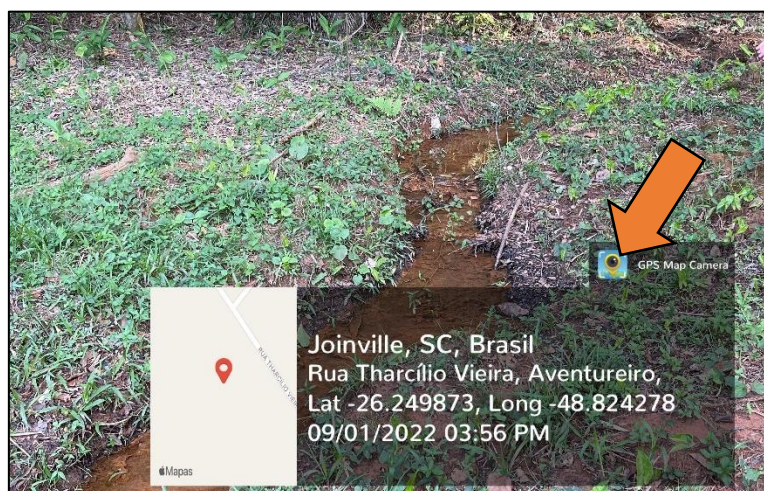
**Trecho 36:** Corpo d'água fechado (Tubulado/Galeria Fechada), entre lotes, inserido em Zona de Amortecimento do Parque do morro do Finder.

Comprimento: 26,03 metros.

58



Figura 27 - Trecho 36

**Trecho 37:** Corpo d'água fechado (Tubulado/Galeria Fechada/Via), sob via pública, inserido em Zona de Amortecimento do Parque do morro do Finder.

Comprimento: 257,27 metros.

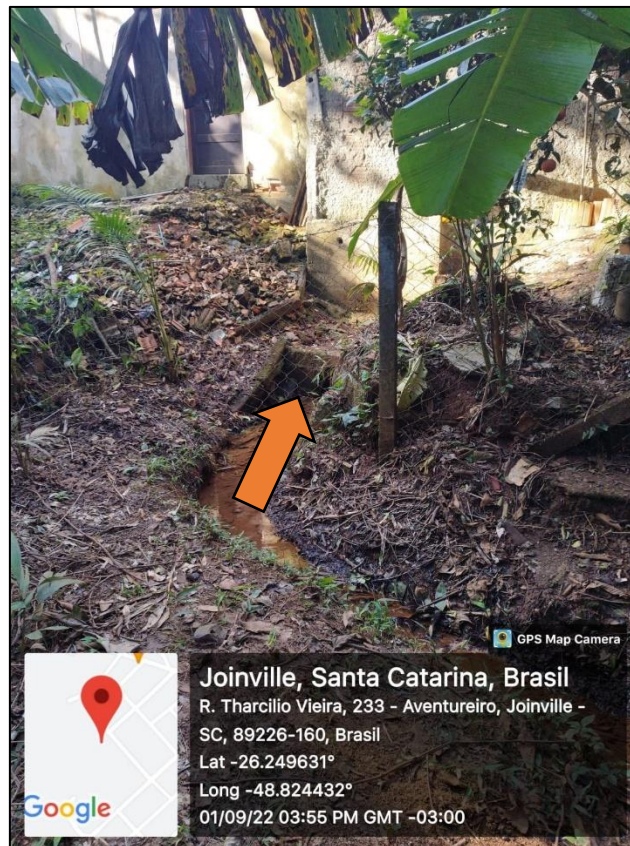

Figura 28 - Trecho 37

**Trecho 38:** Corpo d'água fechado (Tubulado/Galeria Fechada/Via), sob via pública, inserido em Zona de Amortecimento do Parque do morro do Finder.

Comprimento: 132,73 metros.



Figura 29 - Trecho 38.

**Trecho 39:** Corpo d'água, entre gramíneas, parcialmente inserido em Zona de Amortecimento do Parque do morro do Finder.

Comprimento: 812,09 metros.



Figura 30 - Trecho 39



2.7.2 – QUADRANTE B



Figura 31- Quadrante B.



**Trecho 40:** Corpo d'água fechado (Tubulado/Galeria Fechada/Via), sob via pública, necessita correção da base.

Comprimento: 17,07 metros.

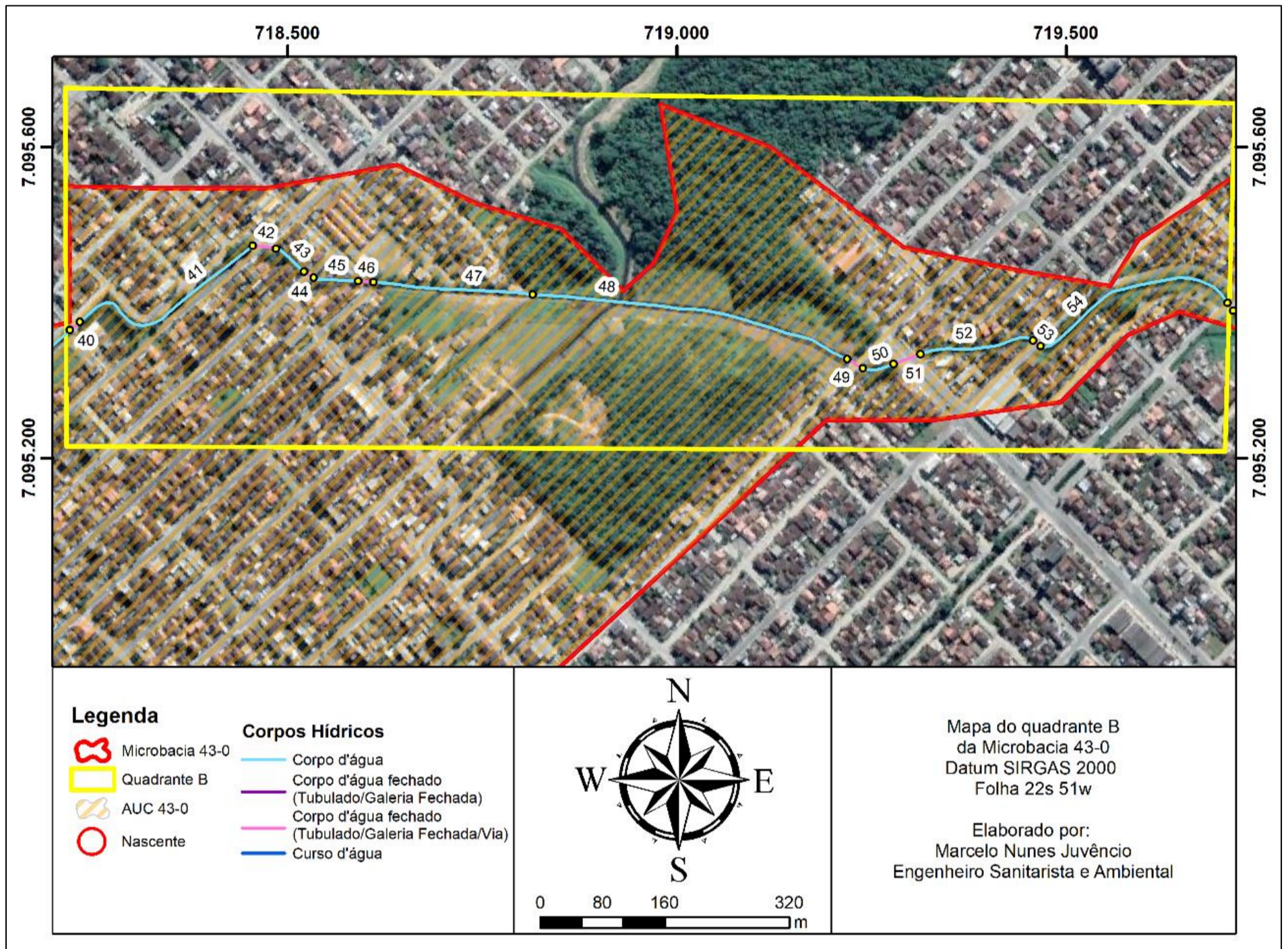

Figura 32 - Trecho 40

**Trecho 41:** Corpo d'água, entre lotes.

Comprimento: 276,46 metros.



Figura 33 - Trecho 41

**Trecho 42:** Corpo d'água fechado (Tubulado/Galeria Fechada/Via), sob via pública, necessita correção da base.

Comprimento: 30,28 metros.



Figura 34 - Trecho 42

**Trecho 43:** Corpo d'água, entre lotes.

Comprimento: 47,44 metros.



Figura 35 - Trecho 43

**Trecho 44:** Corpo d'água fechado (Tubulado/Galeria Fechada/Via), sob via pública, necessita correção da base.

Comprimento: 14,19 metros.



Figura 36 - Trecho 44

**Trecho 45:** Corpo d'água, entre lotes.

Comprimento: 57,90 metros.

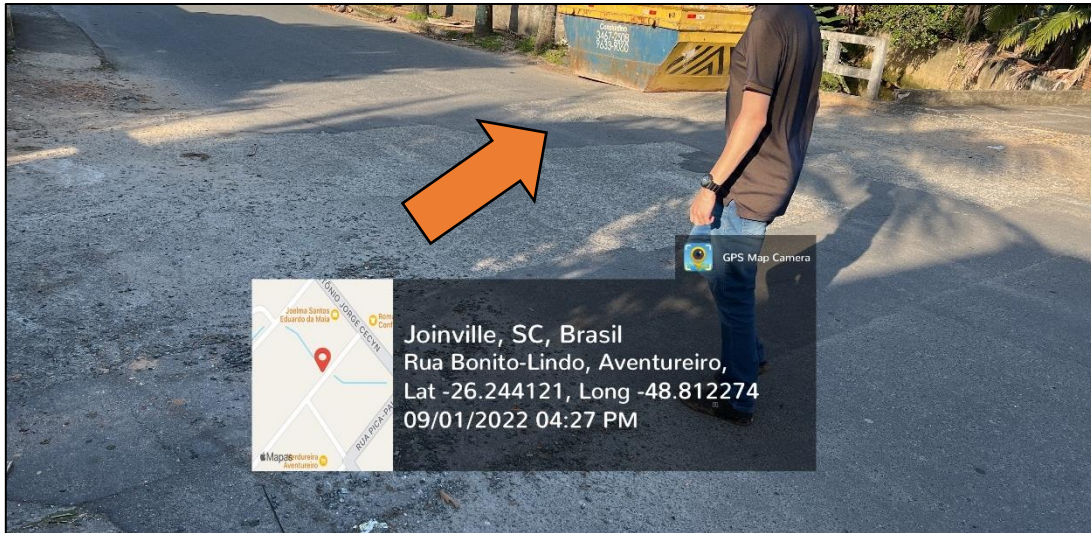

Figura 37 - Trecho 45

**Trecho 46:** Corpo d'água fechado (Tubulado/Galeria Fechada/Via), sob via pública, necessita correção da base.

Comprimento: 19,28 metros.



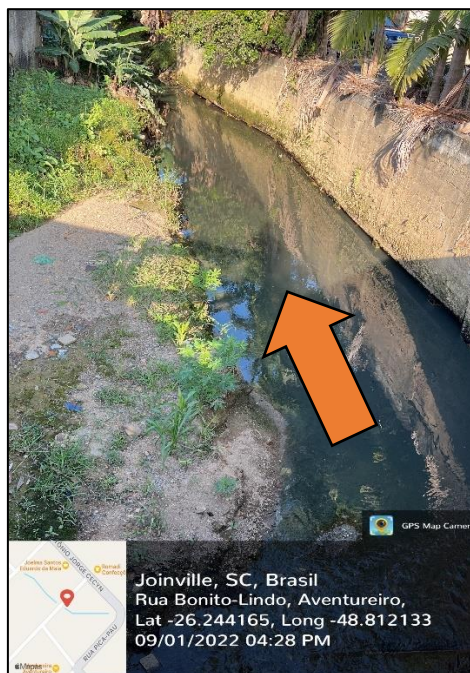

Figura 38 - Trecho 46.

**Trecho 47:** Corpo d'água, entre lotes.

Comprimento: 205,73 metros.

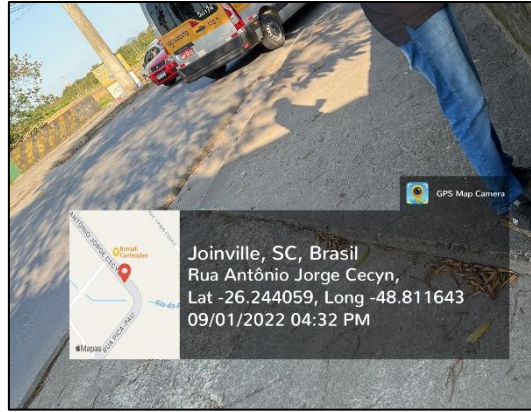

Figura 39 - Trecho 47.

**Trecho 48:** Corpo d'água, em vegetação isolada.

Comprimento: 416,42 metros.



Figura 40 - Trecho 48

**Trecho 49:** Corpo d'água fechado (Tubulado/Galeria Fechada/Via), sob via pública, necessita correção da base.

Comprimento: 23,16 metros.



Figura 41 - Trecho 49

**Trecho 50:** Corpo d'água, entre lotes.

Comprimento: 41,22 metros.



Figura 42 - Trecho 50

**Trecho 51:** Corpo d'água fechado (Tubulado/Galeria Fechada/Via), sob via pública, necessita correção da base.

Comprimento: 36,40 metros.



Figura 43 - Trecho 51

**Trecho 52:** Corpo d'água, entre gramíneas.

Comprimento: 149,45 metros.



Figura 44 - Trecho 52

**Trecho 53:** Corpo d'água fechado (Tubulado/Galeria Fechada/Via), sob via pública, necessita correção da base.

Comprimento: 11,64 metros.



Figura 45 - Trecho 53.

**Trecho 54:** Corpo d'água, entre gramíneas.

Comprimento: 280,45 metros.



### 2.7.2 – QUADRANTE C



Figura 46 - Quadrante C



**Trecho 55:** Corpo d'água fechado (Tubulado/Galeria Fechada/Via), sob via pública, necessita correção da base.

Comprimento: 12,39 metros.

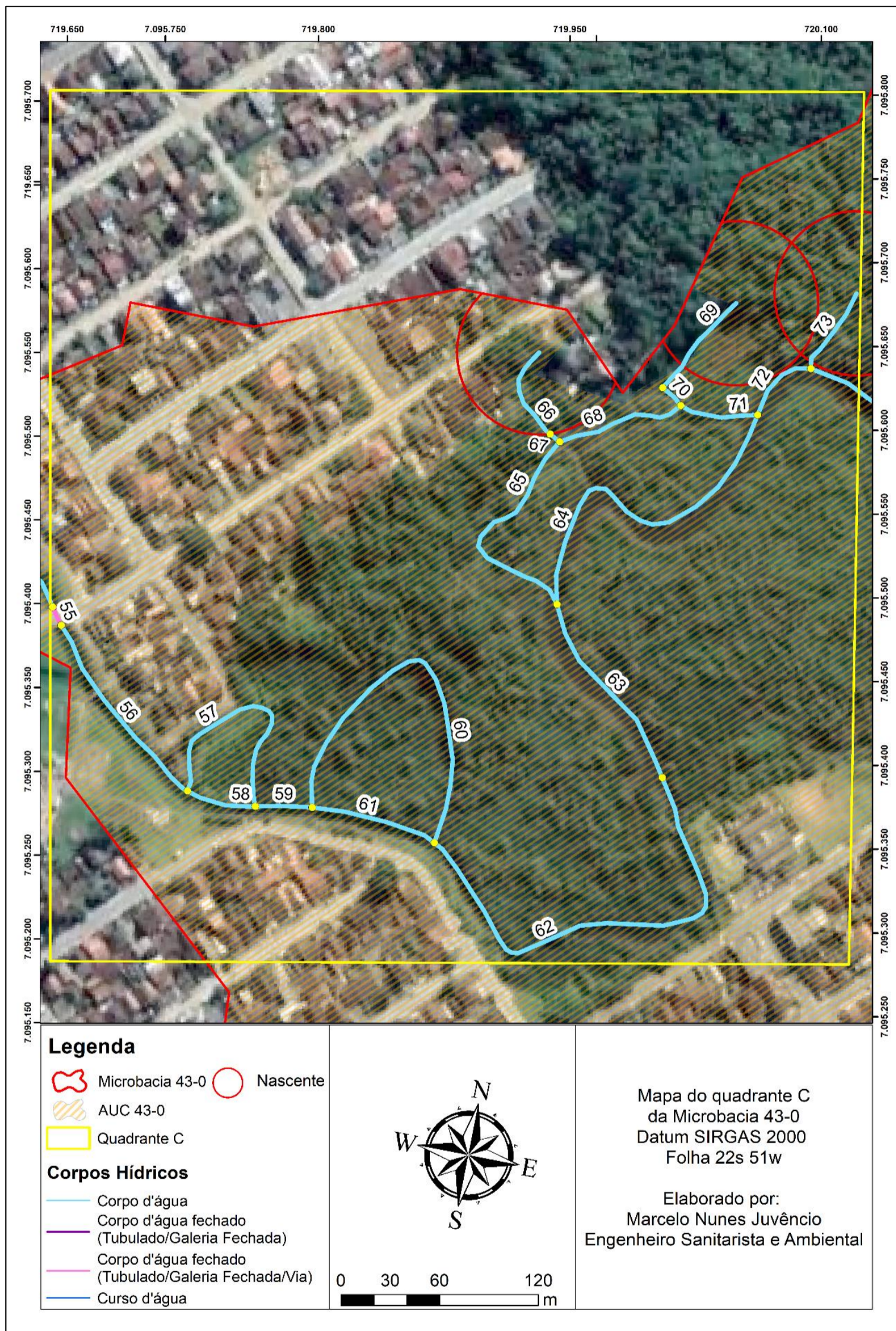

Figura 47 - Trecho 55

**Trecho 56:** Corpo d'água, entre lotes.

Comprimento: 129,44 metros.



Figura 48 - Trecho 56

**Trecho 57:** Corpo d'água, em meio antropizado.

Comprimento: 146,34 metros.

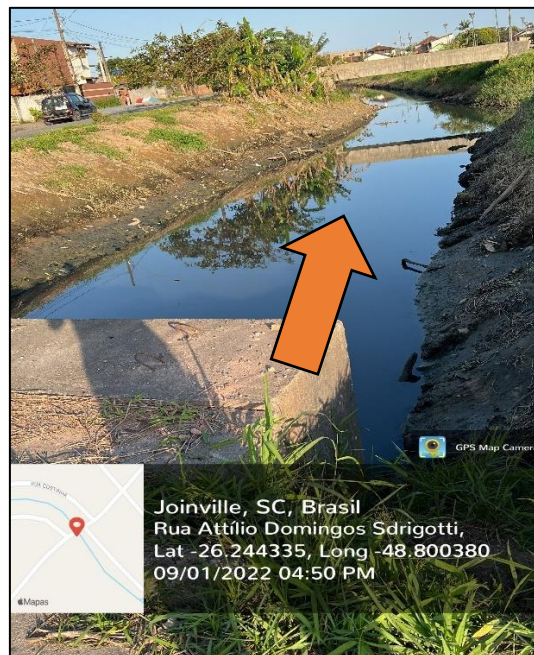

**Trecho 58:** Corpo d'água, em meio antropizado.

Comprimento: 42,92 metros.

**Trecho 59:** Corpo d'água, em meio antropizado.

Comprimento: 34,64 metros.

**Trecho 60:** Corpo d'água, em vegetação densa com características de manguezal.

Comprimento: 236,87 metros.

**Trecho 61:** Corpo d'água, em meio antropizado.

Comprimento: 78,12 metros.



Figura 49 - Trecho 61

**Trecho 62:** Corpo d'água, em meio antropizado.

Comprimento: 291,41 metros.

**Trecho 63:** Corpo d'água, em vegetação densa com características de manguezal.

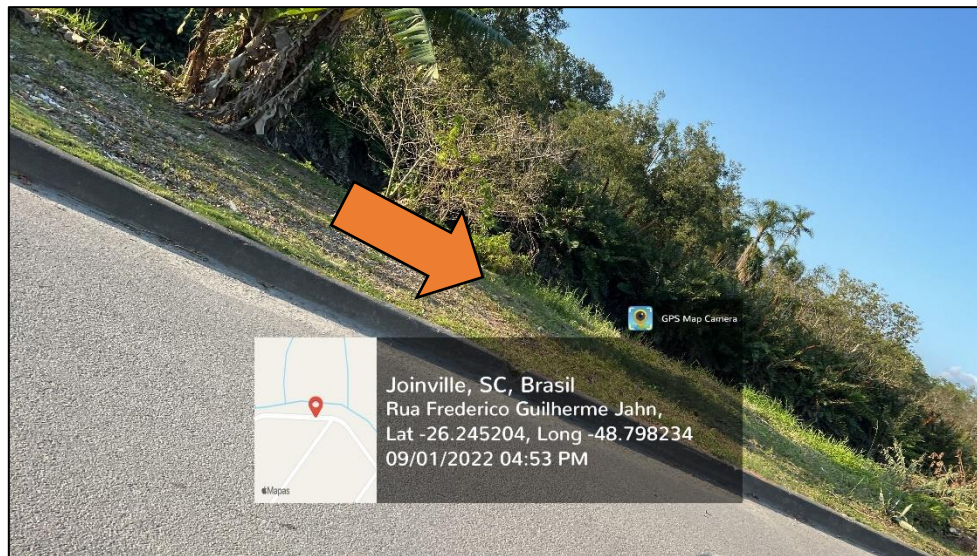
Comprimento: 125,62 metros.



Figura 50 - Trecho 63

**Trecho 64:** Corpo d'água, em vegetação densa com características de manguezal.

Comprimento: 217,45 metros.

**Trecho 65:** Corpo d'água, em vegetação densa com características de manguezal.

Comprimento: 144,84 metros.

**Trecho 66:** Corpo d'água, em meio antropizado com características de manguezal, em APP de nascente.

Comprimento: 60,63 metros.

**Trecho 67:** Corpo d'água, em vegetação densa com características de manguezal.

Comprimento: 7,37 metros.

**Trecho 68:** Corpo d'água, em vegetação densa com características de manguezal.

Comprimento: 79,26 metros.

**Trecho 69:** Corpo d'água, em vegetação densa com características de manguezal, parcialmente em APP de nascente e fora de AUC.

Comprimento: 68,44 metros.





**Trecho 70:** Corpo d'água, em vegetação densa com características de manguezal.

Comprimento: 15,50 metros.

**Trecho 71:** Corpo d'água, em vegetação densa com características de manguezal.

Comprimento: 48,17 metros.

**Trecho 72:** Corpo d'água, em vegetação densa com características de manguezal.

Comprimento: 47,42 metros.

**Trecho 73:** Corpo d'água, em vegetação densa com características de manguezal, parcialmente em APP de nascente.

Comprimento: 54,75 metros.



2.7.2 – QUADRANTE D



Figura 51 - Quadrante



**Trecho 74:** Corpo d'água, em vegetação densa com características de manguezal.

Comprimento: 79,92 metros.

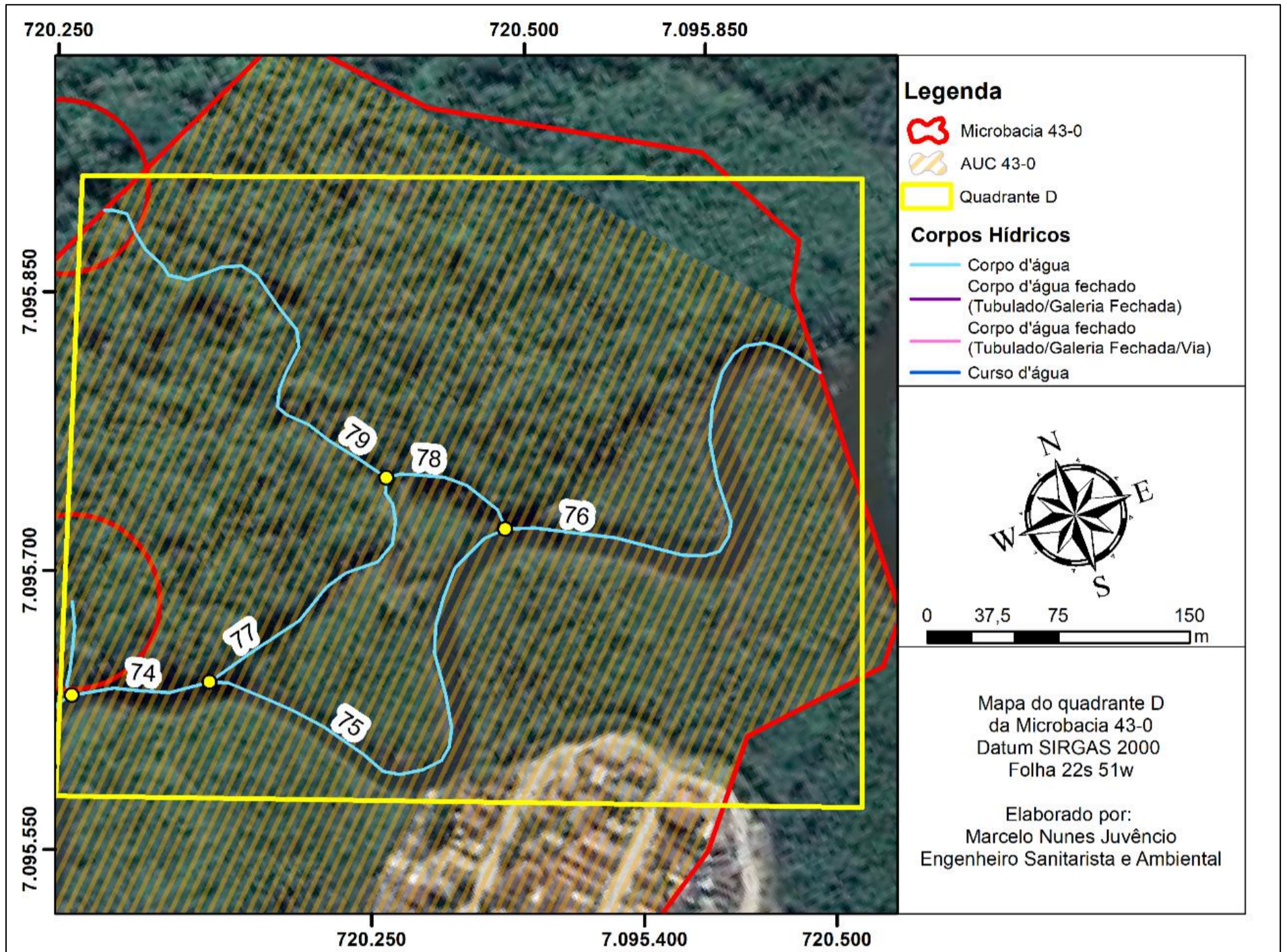
**Trecho 75:** Corpo d'água, em vegetação densa com características de manguezal.

Comprimento: 299,94 metros.

**Trecho 76:** Corpo d'água, em vegetação densa com características de manguezal.

Comprimento: 298,80 metros.

**Trecho 77:** Corpo d'água, em vegetação densa com características de manguezal.

Comprimento: 172,62 metros.

**Trecho 78:** Corpo d'água, em vegetação densa com características de manguezal.

Comprimento: 81,44 metros.

**Trecho 79:** Corpo d'água, em vegetação densa com características de manguezal, parcialmente em APP de nascente.

Comprimento: 270,09 metros.

### **3. Análise e Discussão**

#### **3.1 – Matriz de impactos conforme metodologia**



Matriz de Impactos			Critérios			Pontuação		Soma dos pontos	
Trechos	Cenários	Impactos	Valor	Relevância	Reversibilidade				
Quadrante A: 1, 2, 3, 4, 5, 6, 8, 9, 12, 13, 14, 15, 16, 17, 18, 20, 23, 28, 32, 33, 34. Quadrante C: 60, 63, 64, 65, 67, 68, 69, 70, 71, 72, 73. Quadrante D: 74, 75, 76, 77, 78, 79.	Trecho Aberto veg. densa, com características de manguezal e APP de nascente.	Densamente urbanizado – com flexibilização de ocupação hipotética	Permeabilidade do solo	Negativo	Alta	Baixa	3+3	6	Veg. Densa – Cenário Hipotético (Flexibilizar) Total Negativo: 28 Total Positivo: 20
			Cobertura vegetal mata ciliar	Negativo	Alta	Baixa	3+3	6	
			Influência sobre mancha de inundação	Negativo	Baixa	Baixa	1+3	4	
			Influência sobre a fauna	Negativo	Alta	Baixa	3+3	6	
			Estabilidade das margens / riscos de deslizamentos / erosões (Critério x5)	Negativo	Alta	Baixa	3+3	6	
		Urbanização	Positivo	Baixa	Baixa	5x(1+3)	20	Veg. Densa – Cenário Real (Manter APP) Total Negativo: 10 Total Positivo: 30	
		Permeabilidade do solo	Positivo	Alta	Alta	3+3	6		
		Cobertura vegetal mata ciliar	Positivo	Alta	Alta	3+3	6		
		Influência sobre mancha de inundação	Positivo	Alta	Alta	3+3	6		
		Influência sobre a fauna	Positivo	Alta	Alta	3+3	6		
Estabilidade das margens / riscos de deslizamentos / erosões	Positivo	Alta	Alta	3+3	6				
Urbanização (Critério x5)	Negativo	Baixa	Alta	5x (1+1)	10	Veg. Isolada/Sem vegetação – Cenário Real (Flexibilização) Total Negativo: 23 Total Positivo: 30			
Permeabilidade do solo	Negativo	Média	Baixa	2+3	5				
Cobertura vegetal mata ciliar	Negativo	Média	Baixa	2+3	5				
Influência sobre mancha de inundação	Negativo	Média	Baixa	2+3	5				
Influência sobre a fauna	Negativo	Baixa	Baixa	1+3	4				
Estabilidade das margens / riscos de deslizamentos / erosões	Negativo	Baixa	Baixa	1+3	4				
Urbanização (Critério x5)	Positivo	Alta	Baixa	5x (3+3)	30				
Permeabilidade do solo	Positivo	Baixa	Baixa	1+3	4		Veg. Isolada/Sem vegetação – Cenário Hipotético (Manter APP) Total Negativo: 20 Total Positivo: 15		
Cobertura vegetal mata ciliar	Positivo	Média	Alta	2+1	3				
Influência sobre mancha de inundação	Positivo	Média	Média	2+2	4				
Influência sobre a fauna	Positivo	Baixa	Alta	1+1	2				
Estabilidade das margens / riscos de deslizamentos / erosões	Positivo	Baixa	Média	1+2	2				
Urbanização (Critério x5)	Negativo	Alta	Alta	5x(3+1)	20	Trecho Fechado – Cenário Real (Flexibilização) Total Negativo: 23 Total Positivo: 30			
Permeabilidade do solo	Negativo	Baixa	Baixa	1+3	4				
Cobertura Vegetal Mata Ciliar	Negativo	Média	Baixa	2+3	5				
Influência sobre mancha de inundação	Negativo	Baixa	Baixa	1+3	4				
Influência sobre a fauna	Negativo	Baixa	Baixa	1+3	4				
Estabilidade das margens / riscos de deslizamentos / erosões	Negativo	Alta	Baixa	3+3	6				
Urbanização (Critério x5)	Positivo	Alta	Baixa	5x (3+3)	30		Trecho Fechado – Cenário Hipotético (Manter APP) Total Negativo: 30 Total Positivo: 23		
Permeabilidade do solo	Positivo	Baixa	Baixa	1+3	4				
Cobertura vegetal mata ciliar	Positivo	Média	Baixa	2+3	5				
Influência sobre mancha de inundação	Positivo	Baixa	Baixa	1+3	4				
Estabilidade das margens / riscos de deslizamentos / erosões	Positivo	Alta	Baixa	3+3	6				
Influência sobre a fauna	Positivo	Baixa	Baixa	1+3	4				
Urbanização (Critério x5)	Negativo	Alta	Baixa	5x (3+3)	30				

Tabela 15 - Matriz de Impactos. Data: 09/09/2022



Ao observar a matriz de impactos geradas, no caso de curso d'água aberto com vegetação densa, parcialmente em raio de APP, o cenário real, ou seja, considerando manter a APP de acordo com a lei 12.651/2012, apresenta um peso maior em relação ao cenário hipotético, de flexibilização. Deste modo, recomenda-se a manutenção da preservação de APP's dos trechos de corpo d'água em vegetação densa, em APP de nascente, inseridos neste cenário, no caso, serão mantidas APP's nos trechos 1, 2, 3, 4, 5, 6, 8, 9, 12, 13, 14, 15, 16, 17, 18, 20, 23, 28, 32, 33, 34 do Quadrante A, trechos 60, 63, 64, 65, 67, 68, 69, 70, 71, 72, 73 do Quadrante C e trechos 74, 75, 76, 77, 78, 79 do Quadrante D.

Considerando o cenário Vegetação isolada, gramíneas, entre lotes, meio antropizado ou lagoa de represamento, os efeitos positivos em considerar a flexibilização da ocupação superam eventuais esforços de recuperação, neste caso, recomenda-se a flexibilização das condições de ocupação para os trechos 11, 21, 24, 27, 35, 39 do Quadrante A, trechos 41, 43, 45, 47, 48, 50, 52, 54 do Quadrante B e trechos 56, 57, 58, 59, 61, 62, 66 do Quadrante C.

Já para o caso de Trecho Fechado, os efeitos positivos em considerar a flexibilização da ocupação também superam eventuais esforços de recuperação, neste caso, recomenda-se a flexibilização das condições de ocupação para os trechos 7, 10, 19, 22, 25, 26, 29, 30, 31, 36, 37, 38 do Quadrante A, trechos 40, 42, 44, 46, 49, 51, 53 do Quadrante B e o trecho 55 do Quadrante C.

## **3.2 – Análise e discussão da matriz de impactos**

### **3.2.1 – Atestado da perda das funções ecológicas inerentes às Áreas de Preservação Permanente.**

Intrinsicamente, de acordo com a Lei 12.651/2012, a função de uma Área de Preservação Permanente – APP, é de preservação dos recursos hídricos, da paisagem, a estabilidade geológica e a biodiversidade, auxiliando no fluxo gênico de fauna e flora, bem como proteger o solo e assegurar o bem-estar das populações humanas. Pode-se considerar que uma APP está bem conservada quando ela está integrada à grandes áreas de vegetação, com maciços florestais, que é o caso do trecho 1, 2, 3, 4, 5, 6, 8, 9, 12, 13, 14, 15, 16, 17, 18, 20, 23, 28, 32, 33, 34, 60, 63, 64, 65, 67, 68, 69, 70, 71, 72, 73, 74, 75, 76, 77, 78, 79. Nos casos dos trechos 11, 27, 39, 41, 43, 45, 47, 48, 50, 52, 54, 56 tais trechos se encontram entre outros trechos que já foram canalizados e com forte urbanização, e a APP não se encontra preservada devido à forte pressão antrópica em torno dos mesmos. Nos trechos 7, 10, 19, 22, 25, 26, 29, 30, 31, 36, 37, 38, 40, 42, 44, 46, 49, 51, 53, 55 como os cursos hídricos estão tubulados de modo subterrâneo, passando por baixo de casas, vias públicas e comércios, uma possível recuperação dos trechos traria um transtorno não necessário à sociedade, visto que a recuperação de tais trechos envolveria a demolição de casas, gerando ônus ao poder público. Para o trecho 21, 24, 35, 57, 58, 59, 61, 62, 66 eles se encontram em áreas onde existe vegetação sob forte pressão antrópica, que prejudica o desenvolvimento dos indivíduos arbóreos expostos interferindo no crescimento das plantas e da interação com animais.



### 3.2.2 – Demonstração da irreversibilidade da situação, por ser inviável, na prática, a recuperação da área de preservação.

Como já mencionado anteriormente no estudo, 84% da extensão da microbacia 43-0 está inserida em Área Urbana Consolidada, e os recuos provenientes de curso hídrico representam 489.584,00m<sup>2</sup>, ou seja, quase 19,78% da área total da microbacia, de 2.475.146,62m<sup>2</sup>. Considerando ainda que as ocupações populacionais, historicamente, são feitas ao longo de corpos hídricos, é normal que tal cenário aconteça.

Também é preciso mencionar que, com exceção dos trechos localizados fora de AUC, trechos 6, 9, 15, 17, 18, 21, 24, 35 e a partir do trecho 48, toda a extensão de cursos hídricos na microbacia 43-0 está integrada à micro e macrodrenagem da região, bem como existem bocas-de-lobo que estão diretamente ligadas aos cursos hídricos. Uma possível manutenção para recuperação dos trechos poderia aumentar o problema de inundação na microbacia, que atualmente está localizada na região leste, ao longo do Rio do Ferro. Além de manutenção no sistema de drenagem urbano, também seriam necessárias interferências na rede de energia elétrica, rede de água, coleta de resíduos sólidos e linhas urbanas de transporte público

Além disso, para os trechos de nº 7, 10, 19, 25, 26, 29 e 30, que estão tubulados abaixo de um complexo industrial, apesar que, de acordo com o zoneamento de Joinville, tal complexo estar inserido em AUPA, uma possível recuperação ambiental desses trechos seriam inviáveis, visto que os galpões localizados no local já estão consolidados há mais de 30 anos.

Para o trecho 66, foi atestada a perda de função ambiental e considerada a Faixa Não Edificável, porém por se tratar de trecho que está inserido dentro do raio de Área de Preservação Permanente de nascente, é recomendado que nesse trecho seja feita a devida manutenção para preservação da nascente.



Figura 52 - Aerofotogrametria de 1989

No trecho 11, como é possível visualizar na imagem 8-19 da cobertura aerofotogramétrica de 1989, disponível no SIMgeo downloads, e no plano diretor de 1973 (Lei 1262/1973), que classificava a área como de uso misto, a lagoa no local tinha fins de recreação, tanto dos funcionários da empresa como da comunidade do município, sendo assim, pode-se considerar a sua perda de função ambiental por descaracterização das funções naturais da mesma. Já a outra lagoa (19-B) inserida dentro da área do complexo industrial, age como uma contenção de água da chuva e fluxos excessivos dos corpos hídricos a montante e tem como objetivo “desafogar” os sistemas de drenagem presentes nessa área.

Já o trecho 27, de acordo com a visitação in loco e depoimentos de colaboradores do complexo industrial, é observado que a lagoa de represamento é uma válvula de escape para os períodos de inundação da cidade de Joinville que são muito recorrentes devido proximidade ao “mar de morros” que fazem com que haja altas taxas de precipitação, sendo assim, essa área é inundada apenas em períodos de fortes chuvas devido a sua alta vazão.

### **3.2.3 – Constatação da irrelevância dos efeitos positivos que poderiam ser gerados com a observância da área de proteção, em relação a novas obras.**

Ao considerar as projeções da APP nos trechos 1, 2, 3, 4, 5, 6, 8, 9, 12, 13, 14, 15, 16, 17, 18, 20, 23, 28, 32, 33, 34, 60 onde há vegetação densa, caso seja considerado o cenário hipotético de conversão da APP em FNE, os efeitos negativos superariam os



positivos, não sendo interessante urbanística nem ambientalmente, dessa forma, consideramos que os trechos mencionados não deverão ser flexibilizados, sendo mantidas as faixas de APP de 30 metros.

Os trechos 60, 63, 64, 65, 67, 68, 69, 70, 71, 72, 73, 74, 75, 76, 77, 78, 79 estão inseridos em cenários de vegetação densa com características de manguezal, apesar de não estar inseridos em camada de solos indiscriminados de mangue conforme plataforma SIMgeo, porém, de acordo com análise em campo foi possível visualizar que isso acontece por conta da ocorrência dos efeitos sazonais da maré, que devido a sua preia-mar, o nível avança sobre a região trazendo então as características da fauna e flora do manguezal. O trecho 66 se encontra em meio antropizado, mas também se encontra em região que conta com as características de manguezal.



Figura 53 - Aero foto com cursos hídricos (em vermelho) conforme SIMgeo.

Devido à forte urbanização na microbacia, fauna e flora estão comprometidas no local devido à pressão urbana sobre as mesmas e, mesmo com a recuperação da flora, tal recuperação seria frágil do ponto de vista ambiental, pois seria necessária uma recuperação maior que a atual APP (30m), apenas criando mais uma área propensa à pressão antrópica. Também, as condições para recuperação de alguns trechos são desafiadoras, pois seriam necessárias intervenções quanto à recuperação do solo em imóveis privados.

Com a recuperação dos cursos hídricos, seriam gerados grandes níveis de ruído e poeira, bem como a geração de resíduos sólidos da construção civil, também seria necessário, por parte da Prefeitura Municipal de Joinville, arcar com custos de realocação de pessoas que tenham suas moradias inseridas em locais de recuperação, além de eventuais processos jurídicos por parte de moradores realocados.





De positivo ao prosseguir com a flexibilização em torno de cursos hídricos, de acordo com a Lei 601/2022, será possível, aos moradores, regularizar os imóveis dentro da faixa de projeção das eventuais FNE.

## 4. Considerações finais.

### 4.1 – Conclusão quanto ao atendimento do Art. 6º da Lei complementar 601/2022.

Visto que, para os trechos 7, 10, 11, 19, 21, 22, 24, 25, 26, 27, 29, 30, 31, 35, 36, 37, 38, 39, 40, 41, 42, 43, 44, 45, 46, 47, 48, 49, 50, 51, 52, 53, 54, 55, 56, 57, 58, 59, 61, 62, 66 a pontuação referente à flexibilização das condições atuais supera os efeitos negativos, é seguro afirmar que, atualmente, tais trechos não possuem função ambiental, sendo aplicável FNE, deste modo, afirma-se que o presente estudo está em conformidade com o art. 6º da lei 601/2022, que incluiu trabalhos de vistoria em campo, argumentação técnica e coleta de dados fotográficos *in loco*.

### 4.2 – Tabela de Atributos.

Microbacia 43-0					
Trecho	Função Ambiental	Classificação da hidrografia	Restrição ambiental	Responsável Técnico	Observações
1	Sim	Curso d'água	APP	Marcelo Nunes Juvêncio ART 25 2022 8336531-7	Em vegetação densa, parcialmente em APP de nascente, inserido em Unidade de Conservação do Parque do morro do Finder.
2	Sim	Curso d'água	APP	Marcelo Nunes Juvêncio ART 25 2022 8336531-7	Em vegetação densa, parcialmente em APP de nascente, inserido em Unidade de Conservação do Parque do morro do Finder.
3	Sim	Curso d'água	APP	Marcelo Nunes Juvêncio ART 25 2022 8336531-7	Em vegetação densa, inserido em Unidade de Conservação do Parque do morro do Finder.
4	Sim	Curso d'água	APP	Marcelo Nunes Juvêncio ART 25 2022 8336531-7	Em vegetação densa, parcialmente em APP de nascente, inserido em Unidade de Conservação do Parque do morro do Finder.
5	Sim	Curso d'água	APP	Marcelo Nunes Juvêncio ART 25 2022 8336531-7	Em vegetação densa, inserido em Unidade de Conservação do Parque do morro do Finder.
6	Sim	Corpo d'água	APP	Marcelo Nunes Juvêncio ART 25 2022 8336531-7	Em vegetação densa, inserido em Unidade de Conservação do Parque do morro do Finder
7	Não	Corpo d'água fechado (Tubulado/Galeria Fechada)	FNE	Marcelo Nunes Juvêncio ART 25 2022 8336531-7	Entre lotes, inserido em Unidade de Conservação do Parque do morro do Finder.
8	Sim	Curso d'água	APP	Marcelo Nunes Juvêncio ART 25 2022 8336531-7	Em vegetação densa, parcialmente em APP de nascente, inserido em Unidade de Conservação do Parque do morro do Finder.



9	Sim	Corpo d'água	APP	Marcelo Nunes Juvêncio ART 25 2022 8336531-7	Em vegetação densa, inserido em Unidade de Conservação do Parque do morro do Finder.
10	Não	Corpo d'água fechado (Tubulado/Galeria Fechada)	FNE	Marcelo Nunes Juvêncio ART 25 2022 8336531-7	Entre lotes, inserido em Unidade de Conservação do Parque do morro do Finder.
11	Não	Massa d'água	FNE	Marcelo Nunes Juvêncio ART 25 2022 8336531-7	Lagoa de represamento, inserido em Unidade de Conservação do Parque do morro do Finder.
12	Sim	Curso d'água	APP	Marcelo Nunes Juvêncio ART 25 2022 8336531-7	Em vegetação densa, parcialmente em APP de nascente, inserido em Unidade de Conservação do Parque do morro do Finder.
13	Sim	Curso d'água	APP	Marcelo Nunes Juvêncio ART 25 2022 8336531-7	Em vegetação densa, parcialmente em APP de nascente, inserido em Unidade de Conservação do Parque do morro do Finder.
14	Sim	Curso d'água	APP	Marcelo Nunes Juvêncio ART 25 2022 8336531-7	Em vegetação densa, inserido em Unidade de Conservação do Parque do morro do Finder.
15	Sim	Corpo d'água	APP	Marcelo Nunes Juvêncio ART 25 2022 8336531-7	Em vegetação densa, inserido em Unidade de Conservação do Parque do morro do Finder.
16	Sim	Curso d'água	APP	Marcelo Nunes Juvêncio ART 25 2022 8336531-7	Em vegetação densa, parcialmente em APP de nascente, inserido em Unidade de Conservação do Parque do morro do Finder.
17	Sim	Corpo d'água	APP	Marcelo Nunes Juvêncio ART 25 2022 8336531-7	Em vegetação densa, inserido em Unidade de Conservação do Parque do morro do Finder.
18	Sim	Corpo d'água	APP	Marcelo Nunes Juvêncio ART 25 2022 8336531-7	Em vegetação densa, inserido em Unidade de Conservação do Parque do morro do Finder.
19	Não	Corpo d'água fechado (Tubulado/Galeria Fechada)	FNE	Marcelo Nunes Juvêncio ART 25 2022 8336531-7	Entre lotes, inserido em Unidade de Conservação do Parque do morro do Finder.
20	Sim	Curso d'água	APP	Marcelo Nunes Juvêncio ART 25 2022 8336531-7	Em vegetação densa, parcialmente em APP de nascente, inserido em Unidade de Conservação do Parque do morro do Finder.
21	Não	Corpo d'água	FNE	Marcelo Nunes Juvêncio ART 25 2022 8336531-7	Em meio antropizado, inserido em Unidade de Conservação do Parque do morro do Finder.
22	Não	Corpo d'água fechado (Tubulado/Galeria Fechada)	FNE	Marcelo Nunes Juvêncio ART 25 2022 8336531-7	Entre lotes, inserido em Unidade de Conservação do Parque do morro do Finder.
23	Sim	Curso d'água	APP	Marcelo Nunes Juvêncio ART 25 2022 8336531-7	Em vegetação densa, parcialmente em APP de nascente, inserido em



					Unidade de Conservação do Parque do morro do Finder.
24	Não	Corpo d'água	FNE	Marcelo Nunes Juvêncio ART 25 2022 8336531-7	Em meio antropizado, inserido em Unidade de Conservação do Parque do morro do Finder.
25	Não	Corpo d'água fechado (Tubulado/Galeria Fechada)	FNE	Marcelo Nunes Juvêncio ART 25 2022 8336531-7	Entre lotes, inserido em Unidade de Conservação do Parque do morro do Finder.
26	Não	Corpo d'água fechado (Tubulado/Galeria Fechada)	FNE	Marcelo Nunes Juvêncio ART 25 2022 8336531-7	Entre lotes, inserido em Unidade de Conservação do Parque do morro do Finder.
27	Não	Massa d'água	FNE	Marcelo Nunes Juvêncio ART 25 2022 8336531-7	Lagoa de represamento, inserido em Unidade de Conservação do Parque do morro do Finder.
28	Sim	Curso d'água	APP	Marcelo Nunes Juvêncio ART 25 2022 8336531-7	Em vegetação densa, parcialmente em APP de nascente, inserido em Unidade de Conservação do Parque do morro do Finder.
29	Não	Corpo d'água fechado (Tubulado/Galeria Fechada)	FNE	Marcelo Nunes Juvêncio ART 25 2022 8336531-7	Entre lotes, inserido em Unidade de Conservação do Parque do morro do Finder.
30	Não	Corpo d'água fechado (Tubulado/Galeria Fechada)	FNE	Marcelo Nunes Juvêncio ART 25 2022 8336531-7	Entre lotes, inserido em Unidade de Conservação do Parque do morro do Finder.
31	Não	Corpo d'água fechado (Tubulado/Galeria Fechada/Via)	FNE	Marcelo Nunes Juvêncio ART 25 2022 8336531-7	Sob via pública, inserido em Zona de Amortecimento do Parque do morro do Finder.
32	Sim	Curso d'água	APP	Marcelo Nunes Juvêncio ART 25 2022 8336531-7	Em vegetação densa, em APP de nascente, inserido em Unidade de Conservação do Parque do morro do Finder.
33	Sim	Curso d'água	APP	Marcelo Nunes Juvêncio ART 25 2022 8336531-7	Em vegetação densa, em APP de nascente, inserido em Unidade de Conservação do Parque do morro do Finder.
34	Sim	Curso d'água	APP	Marcelo Nunes Juvêncio ART 25 2022 8336531-7	Em vegetação densa, parcialmente em APP de nascente, inserido em Unidade de Conservação do Parque do morro do Finder.
35	Não	Corpo d'água	FNE	Marcelo Nunes Juvêncio ART 25 2022 8336531-7	Em meio antropizado, inserido em Unidade de Conservação do Parque do morro do Finder.
36	Não	Corpo d'água fechado (Tubulado/Galeria Fechada)	FNE	Marcelo Nunes Juvêncio ART 25 2022 8336531-7	Entre lotes, inserido em Zona de Amortecimento do Parque do morro do Finder.
37	Não	Corpo d'água fechado (Tubulado/Galeria Fechada/Via)	FNE	Marcelo Nunes Juvêncio ART 25 2022 8336531-7	Sob via pública, inserido em Zona de Amortecimento do Parque do morro do Finder.



38	Não	Corpo d'água fechado (Tubulado/Galeria Fechada/Via)	FNE	Marcelo Nunes Juvêncio ART 25 2022 8336531-7	Sob via pública, inserido em Zona de Amortecimento do Parque do morro do Finder.
39	Não	Corpo d'água	FNE	Marcelo Nunes Juvêncio ART 25 2022 8336531-7	Entre gramíneas, parcialmente inserido em Zona de Amortecimento do Parque do morro do Finder.
40	Não	Corpo d'água fechado (Tubulado/Galeria Fechada/Via)	FNE	Marcelo Nunes Juvêncio ART 25 2022 8336531-7	Sob via pública / Necessita correção da base.
41	Não	Corpo d'água	FNE	Marcelo Nunes Juvêncio ART 25 2022 8336531-7	Entre lotes.
42	Não	Corpo d'água fechado (Tubulado/Galeria Fechada/Via)	FNE	Marcelo Nunes Juvêncio ART 25 2022 8336531-7	Sob via pública / Necessita correção da base.
43	Não	Corpo d'água	FNE	Marcelo Nunes Juvêncio ART 25 2022 8336531-7	Entre lotes.
44	Não	Corpo d'água fechado (Tubulado/Galeria Fechada/Via)	FNE	Marcelo Nunes Juvêncio ART 25 2022 8336531-7	Sob via pública / Necessita correção da base
45	Não	Corpo d'água	FNE	Marcelo Nunes Juvêncio ART 25 2022 8336531-7	Entre lotes.
46	Não	Corpo d'água fechado (Tubulado/Galeria Fechada/Via)	FNE	Marcelo Nunes Juvêncio ART 25 2022 8336531-7	Sob via pública / Necessita correção da base.
47	Não	Corpo d'água	FNE	Marcelo Nunes Juvêncio ART 25 2022 8336531-7	Entre lotes.
48	Não	Corpo d'água	FNE	Marcelo Nunes Juvêncio ART 25 2022 8336531-7	Em vegetação isolada.
49	Não	Corpo d'água fechado (Tubulado/Galeria Fechada/Via)	FNE	Marcelo Nunes Juvêncio ART 25 2022 8336531-7	Sob via pública / Necessita correção da base.
50	Não	Corpo d'água	FNE	Marcelo Nunes Juvêncio ART 25 2022 8336531-7	Entre lotes.
51	Não	Corpo d'água fechado (Tubulado/Galeria Fechada/Via)	FNE	Marcelo Nunes Juvêncio ART 25 2022 8336531-7	Sob via pública / Necessita correção da base.
52	Não	Corpo d'água	FNE	Marcelo Nunes Juvêncio ART 25 2022 8336531-7	Entre gramíneas.
53	Não	Corpo d'água fechado (Tubulado/Galeria Fechada/Via)	FNE	Marcelo Nunes Juvêncio ART 25 2022 8336531-7	Sob via pública / Necessita correção da base.
54	Não	Corpo d'água	FNE	Marcelo Nunes Juvêncio ART 25 2022 8336531-7	Entre gramíneas.
55	Não	Corpo d'água fechado (Tubulado/Galeria Fechada/Via)	FNE	Marcelo Nunes Juvêncio ART 25 2022 8336531-7	Sob via pública / Necessita correção da base.
56	Não	Corpo d'água	FNE	Marcelo Nunes Juvêncio ART 25 2022 8336531-7	Entre lotes.
57	Não	Corpo d'água	FNE	Marcelo Nunes Juvêncio ART 25 2022 8336531-7	Em meio antropizado.
58	Não	Corpo d'água	FNE	Marcelo Nunes Juvêncio ART 25 2022 8336531-7	Em meio antropizado.



59	Não	Corpo d'água	FNE	Marcelo Nunes Juvêncio ART 25 2022 8336531-7	Em meio antropizado.
60	Sim	Corpo d'água	APP	Marcelo Nunes Juvêncio ART 25 2022 8336531-7	Em vegetação densa com características de manguezal.
61	Não	Corpo d'água	FNE	Marcelo Nunes Juvêncio ART 25 2022 8336531-7	Em meio antropizado.
62	Não	Corpo d'água	FNE	Marcelo Nunes Juvêncio ART 25 2022 8336531-7	Em meio antropizado.
63	Sim	Corpo d'água	APP	Marcelo Nunes Juvêncio ART 25 2022 8336531-7	Em vegetação densa com características de manguezal.
64	Sim	Corpo d'água	APP	Marcelo Nunes Juvêncio ART 25 2022 8336531-7	Em vegetação densa com características de manguezal.
65	Sim	Corpo d'água	APP	Marcelo Nunes Juvêncio ART 25 2022 8336531-7	Em vegetação densa com características de manguezal.
66	Não	Corpo d'água	FNE	Marcelo Nunes Juvêncio ART 25 2022 8336531-7	Em meio antropizado com características de manguezal, em APP de nascente.
67	Sim	Corpo d'água	APP	Marcelo Nunes Juvêncio ART 25 2022 8336531-7	Em vegetação densa com características de manguezal.
68	Sim	Corpo d'água	APP	Marcelo Nunes Juvêncio ART 25 2022 8336531-7	Em vegetação densa com características de manguezal.
69	Sim	Corpo d'água	APP	Marcelo Nunes Juvêncio ART 25 2022 8336531-7	Em vegetação densa com características de manguezal, parcialmente em APP de nascente e fora de AUC.
70	Sim	Corpo d'água	APP	Marcelo Nunes Juvêncio ART 25 2022 8336531-7	Em vegetação densa com características de manguezal.
71	Sim	Corpo d'água	APP	Marcelo Nunes Juvêncio ART 25 2022 8336531-7	Em vegetação densa com características de manguezal.
72	Sim	Corpo d'água	APP	Marcelo Nunes Juvêncio ART 25 2022 8336531-7	Em vegetação densa com características de manguezal.
73	Sim	Corpo d'água	APP	Marcelo Nunes Juvêncio ART 25 2022 8336531-7	Em vegetação densa com características de manguezal, parcialmente em APP de nascente.
74	Sim	Corpo d'água	APP	Marcelo Nunes Juvêncio ART 25 2022 8336531-7	Em vegetação densa com características de manguezal.
75	Sim	Corpo d'água	APP	Marcelo Nunes Juvêncio ART 25 2022 8336531-7	Em vegetação densa com características de manguezal.
76	Sim	Corpo d'água	APP	Marcelo Nunes Juvêncio ART 25 2022 8336531-7	Em vegetação densa com características de manguezal.
77	Sim	Corpo d'água	APP	Marcelo Nunes Juvêncio ART 25 2022 8336531-7	Em vegetação densa com características de manguezal.
78	Sim	Corpo d'água	APP	Marcelo Nunes Juvêncio ART 25 2022 8336531-7	Em vegetação densa com características de manguezal.
79	Sim	Corpo d'água	APP	Marcelo Nunes Juvêncio ART 25 2022 8336531-7	Em vegetação densa com características de manguezal, parcialmente em APP de nascente.

Tabela 16 - Atributos dos trechos da microbacia 43-0. Autor: Marcelo Nunes Juvêncio. 14/10/2022.



4.3 – Apresentação do mapa com a caracterização dos trechos de corpo d'água nos quais serão mantidas a função de APP e os trechos em que será adotada a faixa marginal distinta – FNE.

As figuras a seguir apresentam a caracterização de APP/FNE para cada quadrante estudado.



Figura 54 - Caracterização dos corpos hídricos do quadrante A na Microbacia 43-0.



Figura 55 - Caracterização dos corpos hídricos do quadrante B na Microbacia 43-0.

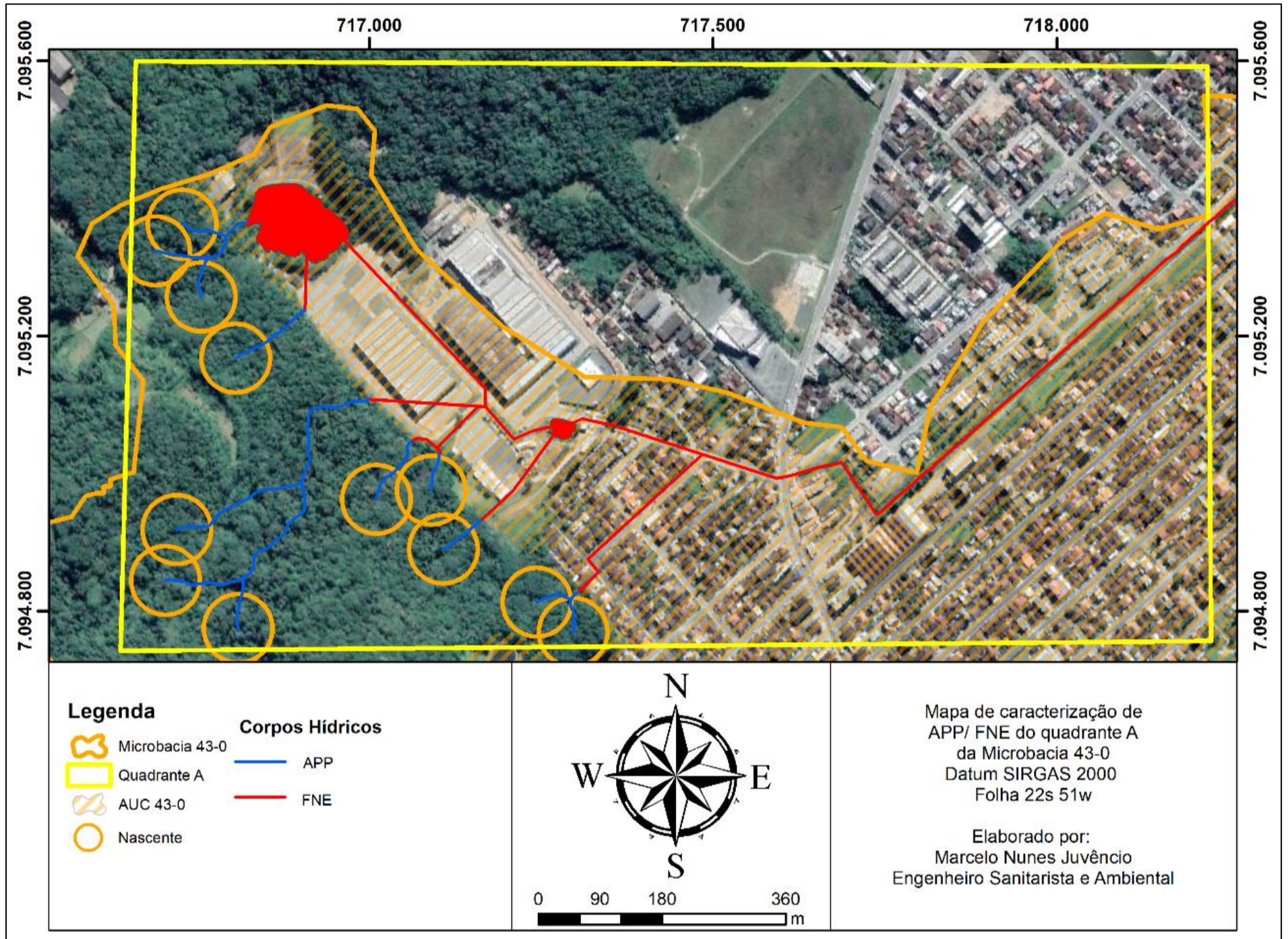

Figura 56 - Caracterização dos corpos Hídricos do quadrante C na Microbacia 43-0



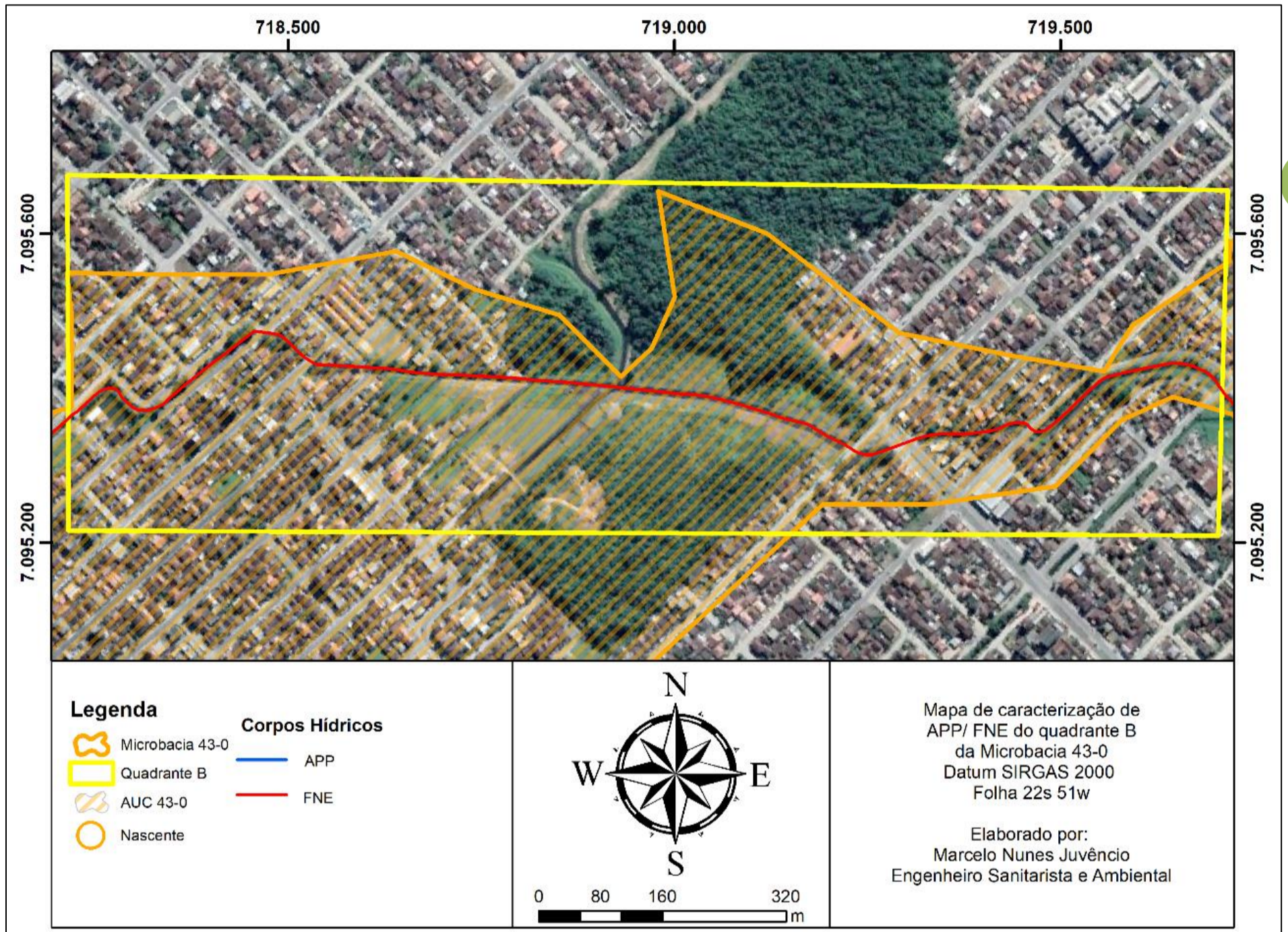

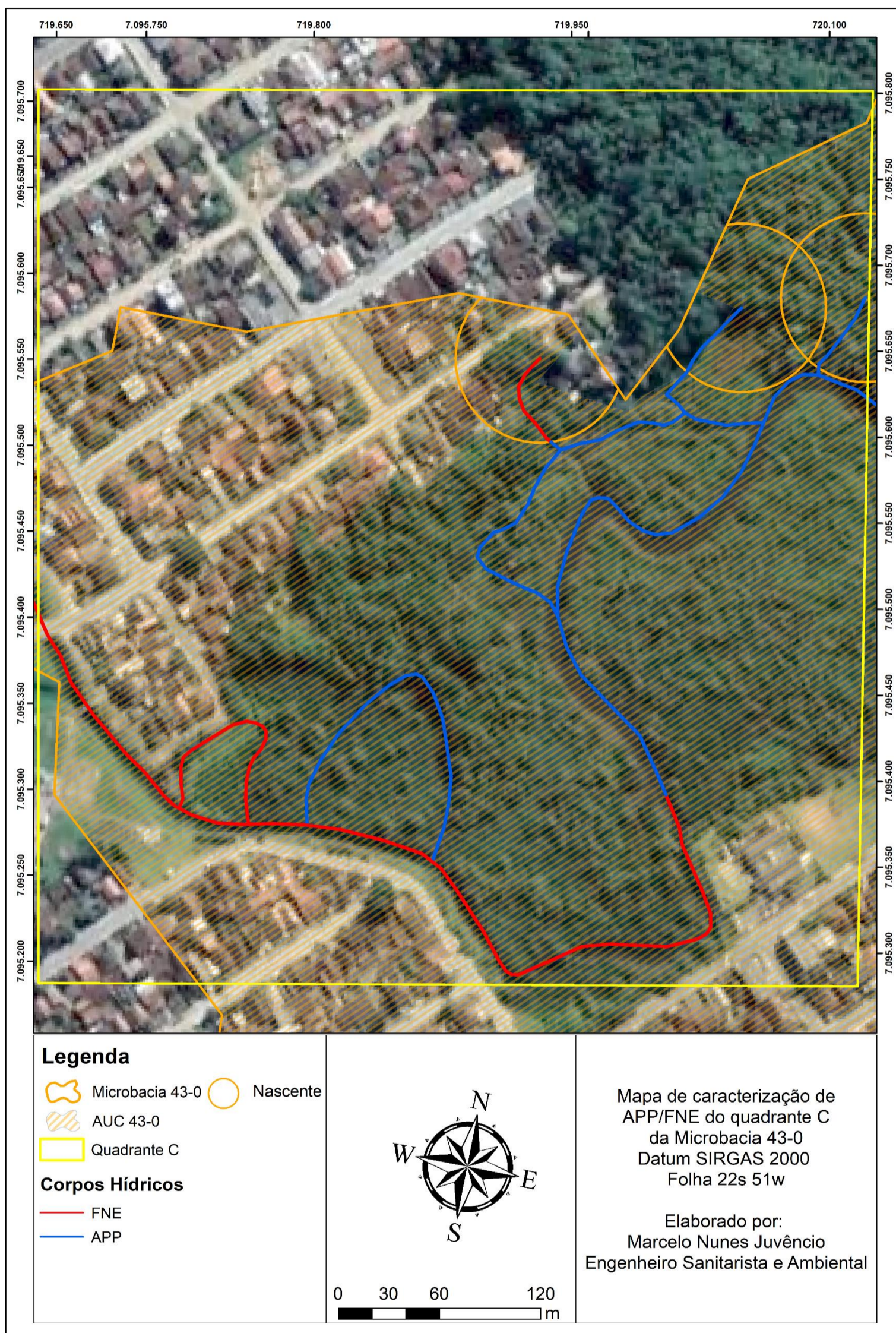
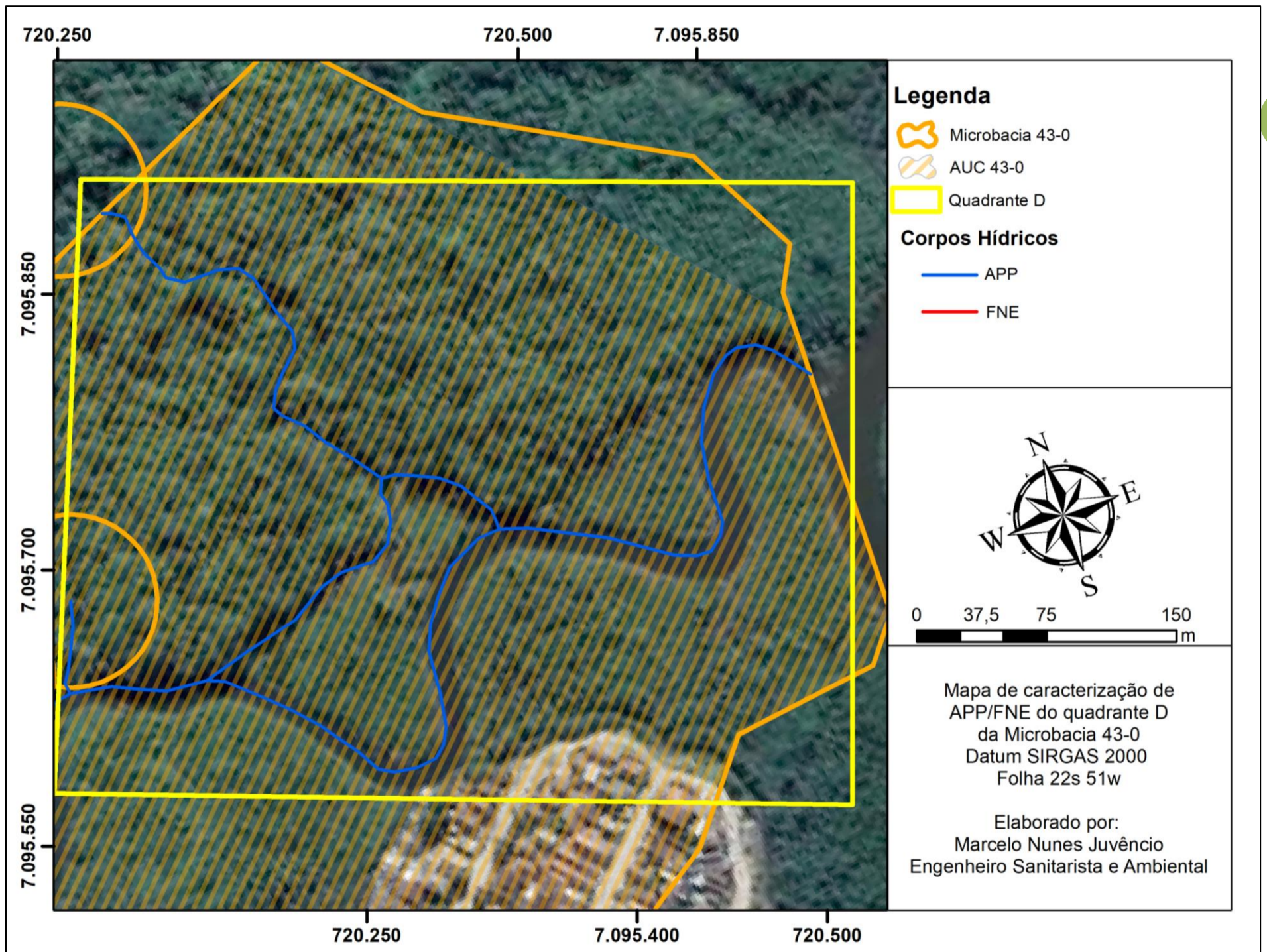

Figura 58 - Mapa final de Caracterização de APP/FNE da Microbacia 43-0



## 4.4 Observações

Os trechos nº 40, 42, 44, 46, 49, 51, 53, 55 deverão ser modificados na base hidrográfica municipal conforme apresentado no presente estudo.

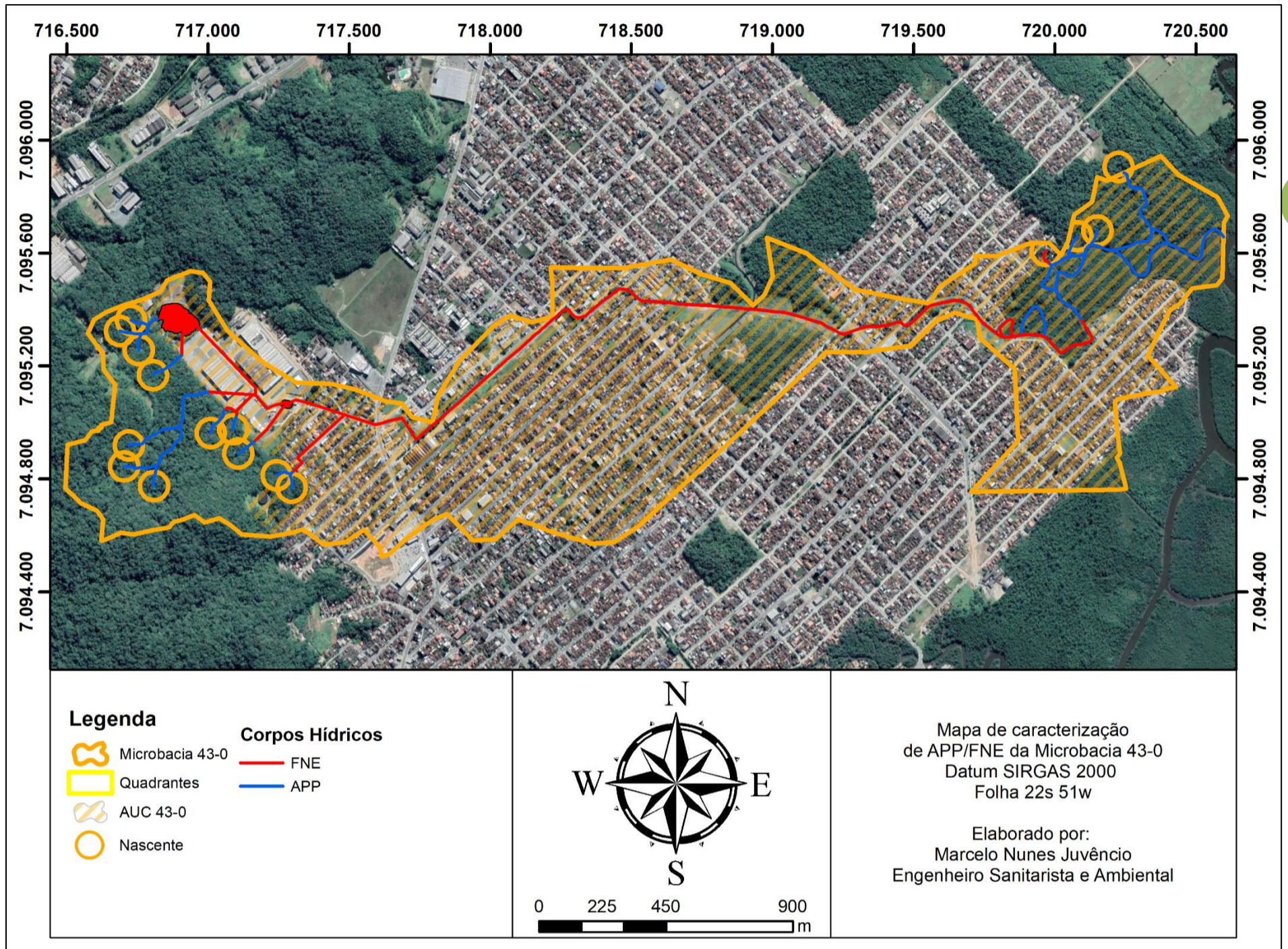
No trecho 66 apesar de ser identificado como uma nascente, de acordo com análise em campo é possível observar que a região se encontra inundada devido ao avanço da maré conforme explicado no estudo.



Figura 59 - Região onde é identificada uma possível nascente (SIMgeo).

## 5. Referências bibliográficas.

BRASIL. Lei Federal n. 12.651 de 25 de maio de 2012. Dispõe sobre a proteção da vegetação nativa; altera as Leis nºs 6.938, de 31 de agosto de 1981, 9.393, de 19 de dezembro de 1996, e 11.428, de 22 de dezembro de 2006; revoga as Leis nºs 4.771, de 15 de setembro de 1965, e 7.754, de 14 de abril de 1989, e a Medida Provisória nº 2.166-67, de 24 de agosto de 2001; e dá outras providências. Disponível em : [L12651 \(planalto.gov.br\)](http://L12651(planalto.gov.br)) Acesso em: 02 de junho de 2022.

CREMER, M. J.; SIMÕES-LOPES, P. C.; PIRES, J. S. R. Occupation patterns of a harbor inlet by the estuarine dolphin, *Sotalia guianensis* (P.J. Van Béneden, 1864) (Cetacea, Delphinidae). *Brazilian Archives of Biology and Technology*, v. 52, p. 765-774, 2009.

COMPANHIA ÁGUAS DE JOINVILLE. Esgoto em operação: Abril/ 2022. Disponível em: [Link](#). Acesso em: 02 de junho de 2022.

CHEREM, Jorge José et al. Mastofauna terrestre do Parque Estadual da Serra do Tabuleiro, estado de Santa Catarina, sul do Brasil. *Biotemas*, v. 24, n. 3, p. 73-84, 2011.

CHEREM, Jorge J. et al. Lista dos mamíferos do estado de Santa Catarina, sul do Brasil. *Mastozoología neotropical*, v. 11, n. 2, p. 151-184, 2004.

DORNELLES, S. S.; COMITTI, E. J.; BALIEIRO, P. Diversidade da mastofauna terrestre do Parque Estadual Acaará, litoral norte de SC. In: 6º Congresso Brasileiro de Mastozoologia. Resumo. 2012.



CONORATH, Gabriel Daniel; FONSECA, VANESSA; MEIRA, VANESSA. MONITORAMENTO DA FAUNA DO MUNICÍPIO DE SÃO FRANCISCO DO SUL/SC. Revista Multidisciplinar de Educação e Meio Ambiente, v. 2, n. 2, p. 75-75, 2021.

Decreto n. 39.182, de 25 de agosto de 2020. Dispõe sobre a atualização da base de dados do Levantamento Hidrográfico do Município de Joinville. Disponível em [Link](#) Acesso em: 02 de junho 2022.

O ECO. O que são Unidades de Conservação. Web, 2013. Disponível em: <https://www.oeco.org.br/dicionario-ambiental/27099-o-que-sao-unidades-de-conservacao/>. Acesso em 10/05/2020.

ERASMO NEI TIEPO. 12. A importância das bromélias na restauração de áreas degradadas. 2005.

INSTITUTO BRASILEIRO DE GEOGRAFIA E ESTATÍSTICA (IBGE). Mapa de Geomorfologia (Cartas 1:250.000). Rio de Janeiro: IBGE, 2019. Disponível em: [ftp://geoftp.ibge.gov.br/informacoes\\_ambientais/geomorfologia/mapas/escala\\_250\\_mil](ftp://geoftp.ibge.gov.br/informacoes_ambientais/geomorfologia/mapas/escala_250_mil). Disponível em 09/05/2020.

JOINVILLE. Área Urbana Consolidada de Joinville. Volume I: Metodologia de Identificação e Delimitação. Fundação IPPUJ, 2016. Disponível em [Link](#) : Acesso em: 02 de junho de 2022.

JOINVILLE. INSTRUÇÃO NORMATIVA SAMA Nº 005/2022: Dispõe sobre metodologia e estabelece Termo de Referência para apresentação de Diagnóstico Socioambiental por Microbacia Hidrográfica no Município de Joinville, por intermédio dos processos Urbanismo - Consulta de Uso e Ocupação do Solo e Urbanismo - Revisão de Consulta de Uso e Ocupação do Solo. Secretaria de Agricultura e Meio Ambiente, 2022. Disponível em [Link](#). Acesso em: 02 de junho de 2022.

JOINVILLE. Lei nº 601, de 12 de abril de 2022. Estabelece as diretrizes quanto à delimitação das faixas marginais de cursos d' água em Área Urbana Consolidada, nos termos dos art. 4º, I e § 10 da Lei Federal nº 12.651, de 12 de maio de 2012 e, art. 4º, III - B da Lei Federal 6.766 de 19 de dezembro de 1979, com redação dada pela Lei Federal nº 14.285, de 29 de dezembro de 2021. Joinville: Câmara Municipal, 2022. Disponível em [Link](#): Acesso em: 02 de Junho de 2022.

JOINVILLE. Plano Municipal de Conservação e Recuperação da Mata Atlântica do Município de Joinville/SC. Secretaria de Agricultura e Meio Ambiente. 4ª versão, 2020. Disponível em [Link](#): Acesso em 02 de junho de 2022.

LORENZI, H. 2020. Elaeis in Flora do Brasil 2020. Jardim Botânico do Rio de Janeiro. (<https://floradobrasil2020.jbrj.gov.br/FB22137>).

MAGALHÃES. Raquel Inocente. Morfoanatomia Da Semente Em Espécies De Tillandsia L. E Vriesea Lindl. (Bromeliaceae - Tillandsioideae). Porto Alegre, 2011.

MINISTÉRIO DO MEIO AMBIENTE (MMA). BRASIL. Biodiversidade. Disponível em <<https://www.mma.gov.br/biodiversidade.html>>. Acesso em 10/05/2022.

Venegas-González et al. The negative effect of lianas on tree growth varies with tree species and season. Biotropica, 2020.

RESOLUÇÃO CONSEMA Nº 002, DE 06 DE DEZEMBRO DE 2011. Reconhece a Lista Oficial de Espécies da Fauna Ameaçadas de Extinção no Estado de Santa Catarina e dá outras providências.

Catálogo Taxonômico da Fauna do Brasil. PNUD. Disponível em: <<http://fauna.jbrj.gov.br/fauna/faunadobrasil/117316>>. Acesso em: 10 Set. 2020.

Portal da Biodiversidade - PortalBio. Instituto Chico Mendes de Conservação da Biodiversidade – ICMBio. Disponível em: <https://portaldabiodiversidade.icmbio.gov.br/portal/>. Acesso em: 10 Set. 2020.



IUCN 2020. The IUCN Red List of Threatened Species. Version 2020-2. <<https://www.iucnredlist.org>> ISSN 2307-8235.

PAN – Plano de Ação Nacional. Políticas Públicas para a Conservação das Espécies Ameaçadas de Extinção ou do Patrimônio Espeleológico (PAN). ICMBio.

BECKER, M.; DALPONTE, J. C. Rastros de Mamíferos Silvestres Brasileiros: um Guia de Campo. Brasília: Editora Universidade de Brasília, 180p. 1991.

BIRDLIFE INTERNATIONAL. 2017. *Cyanocorax coeruleus* (amended version of 2016 assessment). The IUCN Red List of Threatened Species 2017: e.T22705708A118809755. <https://dx.doi.org/10.2305/IUCN.UK.2017-3.RLTS.T22705708A118809755.en>. Downloaded on 03 September 2020.

BÔA, A. P. S. 2019. Relação entre a qualidade ambiental e o hábito alimentar de peixes na bacia do rio Itaúnas, ES. Universidade Federal do Espírito Santo, UFES, Brasil.

BRASIL. Ministério do Meio Ambiente. Portaria no 444 de 17 de dezembro de 2014 reconhece a lista nacional oficial de fauna ameaçada de extinção. D.O.U., nº 245, p. 121-126, em 18.12.2014.

BORCHARDT-JÚNIOR, C.A., L.M. WEBER & C.E. ZIMMERMANN (2004) Primeiros registros de *Lanius elegans* (Thunberg, 1823) e *Catharus ustulatus* (Nuttall, 1840) em Santa Catarina, p. 173. In: XII Congresso Brasileiro de Ornitologia, Resumos. Blumenau: Sociedade Brasileira de Ornitologia.

BUCKUP, P.A., MENEZES, N. A. & GHAZZI, M. S. Catálogo das Espécies de Peixes de Água Doce do Brasil. Rio de Janeiro: Museu Nacional. (Série Livros 23); 195 p., 2007.

CHEREM, J. J.; GRAIPEL, M. E.; TORTATO, M.; ALTHOFF, S.; BRÜGGEMANN, F.; MATOS, J.; VOLTOLINI, J. C.; FREITAS, R.; ILLENSEER, R.; HOFFMANN, F.; GHIZONI-JR, I. R.; BEVILACQUA, A.; REINICKE, R.; SALVADOR, C. H.; FILIPPINI, A.; FURNARI, N.; ABATI, K.; MORAES, M.; MOREIRA, T.; OLIVEIRA-SANTOS, L. G. R.; KUHNEN, V.; MACCARINI, T.; GOULART, F.; MOZERLE, H.; FANTACINI, F.; DIAS, D.; PENEDO-FERREIRA, R.; VIEIRA, B. P.; SIMÕES-LOPES, P. C. Mastofauna terrestre do Parque Estadual da Serra do Tabuleiro, Estado de Santa Catarina, sul do Brasil. *Biotemas*, Florianópolis, v. 24, n. 3, p. 73-84, 2011.

CONSEMA - RESOLUÇÃO CONSEMA Nº 002, DE 06 DE DEZEMBRO DE 2011. Reconhece a Lista Oficial de Espécies da Fauna Ameaçadas de Extinção no Estado de Santa Catarina e dá outras providências. SECRETARIA DE ESTADO DO DESENVOLVIMENTO ECONÔMICO SUSTENTÁVEL – SDS.

FREITAS, S. J. M. Avaliação do potencial de observação de aves na área de lazer e na restinga do Caminho do Saquinho do Parque Municipal da Lagoa do Peri, em Florianópolis/SC. Trabalho de Conclusão de Curso. UFSC – Florianópolis, 2017.

FRISCH, D. J.; FRISCH D. C. Aves Brasileiras e Plantas que as Atraem. São Paulo, 2005.

GHIZONI Jr., I. R.; SILVA, E. S. Registro do saí-canário *Thlypopsis sordida* (d'Orbigny & Lafresnaye, 1837) (Aves, Thraupidae) no Estado de Santa Catarina, sul do Brasil. *Biotemas*, v. 19, n. 2, p. 81-82, 2006.

GHIZONI-JR., I.R. & AZEVEDO, M.G. 2010. Registros de algumas aves raras ou com distribuição pouco conhecida em Santa Catarina, sul do Brasil, e relatos de três novas espécies para o Estado. *Atualidades Ornitológicas*, 154 : 33-46.

HADDAD, C. F. B.; TOLEDO, L. F.; PRADO, C. P. A.; LOEBMANN, D.; GASPARINI, J. L. & SAZIMA, I. Guia dos anfíbios da Mata Atlântica: diversidade e biologia. São Paulo: Anolis Books, 544 p., 2013.

IUCN. 2011. IUCN Red List of threatened species. Version 2011.1. Disponível em: [www.iucnredlist.org](http://www.iucnredlist.org). Acessado em: 27/07/2020.



IUCN. (2012). Guidelines for Application of IUCN Red List Criteria at Regional and National Levels: Version 4.0. Gland, Switzerland and Cambridge, UK: IUCN.

JORDANO, P.; GALETTI, M.; PIZO, M. A.; SILVA, W. R. Ligando Frugivoria e Dispersão de sementes à biologia da conservação. In: Duarte, C.F., Bergallo, H.G., Dos Santos, M. A. V. A. E. Biologia da conservação: essências. São Paulo: Ed. Rima, 2006, p. 411 - 346.

MARQUES, O. A. V.; ETEROVIC, A.; SAZIMA, I. Serpentes da Mata Atlântica: guia ilustrado. Editora Holos: Ribeirão Preto, 2001. 184 p.

MENEZES, A. M.; WEITZMAN, S. H.; OYAKAWA, O. T.; LIMA, F. C. T.; CASTRO, R. M. C.; WEITZMAN, M. J. Peixes de Água Doce da Mata Atlântica: Lista Preliminar das Espécies e Comentários Sobre Conservação de Peixes de Água Doce Neotropicais. São Paulo: Museu de Zoologia – Universidade de São Paulo, 408 p., 2007.

MIRANDA, JMD., MORO-RIOS, RF., SILVA-PEREIRA, JE., & PASSOS, FC, 2009. Ordem Carnívora. In MIRANDA, JMD., MORO-RIOS, RF., SILVA-PEREIRA, JE., & PASSOS, FC. Guia Ilustrado - Mamíferos da Serra de São Luiz do Purunã, Paraná, Brasil. Pelotas: USEB. p. 163-198.

NARVAES P, BERTOLUCI J, RODRIGUES MT. (2009) Composição, uso de hábitat e estações reprodutivas das espécies de anuros da floresta de restinga da Estação Ecológica Juréia-Itatins, sudeste do Brasil. Biota Neotrópica 2:143-024.

PEIXOTO, O. L. (1995) Associação de anuros e bromeliáceas na mata atlântica. Revista Universidade Rural 17:75–83.

PFUND J-L, 2010. Landscape-scale research for conservation and development in the tropics: fighting persisting challenges. Current Opinion in: Environmental Sustainability, 2:143-026.

PIACENTINI, V. Q.; STRAUBE, F. C.; CAMPBELL-THOMPSON, E. R. & ROCHA, H. J. F. 2004. Novo registro da noivinha-branca, *Xolmis velatus* (Tyrannidae), em Santa Catarina, Brasil, ao sul de sua distribuição. Ararajuba, 12: 59-60.

PIACENTINI, V. Q.; GHIZONI-JR., I. R.; AZEVEDO, M. A. G.; KIWAN, G. M. 2006. Sobre a distribuição de aves em Santa Catarina, Brasil, parte I: Registros relevantes para o estado ou inéditos para a Ilha de Santa Catarina. Cotinga, 26: 25-31.

PINHEIRO, P. C.; DALCIN, R. H.; Batista, T. T. A ictiofauna de áreas com interesse para a proteção ambiental de Joinville, Santa Catarina, Brasil. ACTA BIOLÓGICA CATARINENSE, v. 4, p. 73-89, 2017.

PINHEIRO, P. C. Plano de manejo da Área de Proteção Ambiental Serra Dona Francisca – relatório do levantamento da fauna – ictiofauna. Joinville: Secretaria de Meio Ambiente; 2009. 861 p.

POUGH, F.H.; ANDREWS, R.M.; CADLE, J.E.; CRUMP, M.L.; SAVITZKY, A.H. & WELLS, K.D. 2001. Herpetology. Prentice-Hall, NJ: Prentice-Hall Inc, New York.

PRIMACK, R. B. & E. RODRIGUES. 2001. Biologia da Conservação. Londrina, E. Rodrigues, 328p.

QUINTELA, F.M. & LOEBMANN, D. 2009. Guia Ilustrado: Os Répteis da região costeira do extremo sul do Brasil. Pelotas: USEB, 84 p.

REINERT, B. L; BORNSCHEIN, M. R. Alimentação da gralha azul (*Cyanocorax caeruleus*, Corvidae). Revista Ornitologia Neotropical, Curitiba. n. 9, pp. 213-217, 1998.

REIS, N.R., SHIBATTA, O.A., PERACCHI, A.L., PEDRO, W.A. & LIMA, I.P. 2011. Sobre os mamíferos do Brasil. In Mamíferos do Brasil (N.R. Reis, A.L. Peracchi, W.A. Pedro & I.P. Lima, eds.). 2. ed. N.R. Reis, Londrina, p.23-29.



RIBEIRO, R.S; EGITO, G.T.B.T.; HADDAD, C.F.B. 2005. Chave de identificação: anfíbios anuros da vertente de Jundiá da Serra do Japi, Estado de São Paulo. *Biota Neotropica*. Campinas, v. 5, n. 2. Disponível em: <[http://www.scielo.br/scielo.php?script=sci\\_arttext&pid=S1676-06032005000300017&lng=en&nrm=iso](http://www.scielo.br/scielo.php?script=sci_arttext&pid=S1676-06032005000300017&lng=en&nrm=iso)>.

RUPP, A. E.; FINK, D.; SILVA, G. T.; ZERMIANI, M.; LAPS, R. R.; ZIMMERMANN, C. E. Novas espécies de aves para o Estado de Santa Catarina, sul do Brasil. *Biotemas*, v. 21, n. 3, p. 163-168. 2008.

SAITO, E. N.; ROSA, A.; ASSIS, A. A.; ERBES, C.; OSWALD, C. B.; SILVA, L. Z.; DACOL, L. H. B.; GODOY, R.; ROCHA, V. C.; OLIVEIRA, S. N. 2011. Anfíbios. Plano de Manejo da Área de Relevante Interesse Ecológico Costeira de Zimbros. Diagnóstico Faunístico. Prefeitura de Bombinhas, SC.

SBH – SOCIEDADE BRASILEIRA DE HERPETOLOGIA. 2010. Brazilian Amphibians – List of Species. Disponível em: [www.sbherpetologia.org.br](http://www.sbherpetologia.org.br).

SICK, H. *Ornitologia brasileira: uma introdução*. Brasília, DF: Ed. Universidade de Brasília, 1985.

TOCHER, M. 1998. Diferenças na composição de espécies de sapos entre três tipos de floresta e campo de pastagem na Amazônia central, p.219-232. In: e. GASCON & P. MOUTINHO (Eds). *Floresta Amazônica: Dinâmica, Regeneração e Manejo*. Manaus, Ministério da Tecnologia e Ciência, Instituto de Pesquisas da Amazônia, 373p.

TURNER, I. M.; CORLETT, R. T. The conservation value of small, isolated fragments of lowland tropical rain forest. *TREE*, v. 11, n. 8, p. 330-333, 1996.

WU J, 2006. Landscape ecology, cross-disciplinarity, and sustainability science. *Landscape Ecology*, 21:1-4. <http://dx.doi.org/10.1007/s10980-006-7195-2>.

ZIMMERMAN, B.L. & R.O. BIERREGAARD. 1986. Relevance of the equilibrium theory of island biogeography and species-area relations to conservation with a case from Amazonia. *Jour. Biogeogr.* 13: 133-143.

ZUG, G.R.; VITT, L.J. & CALDWELL, J.P. 2001. *Herpetology: an introductory biology of amphibians and reptiles*. Academic Press, San Diego.

DORNELLES, Sidnei S. et al. Diversidade de mamíferos em fragmentos florestais urbanos na Bacia Hidrográfica do Rio Cachoeira, Joinville, SC. *Acta Biológica Catarinense*, v. 4, n. 3, p. 126-135, 2017.

COMITTI, Estevão Jasper. Herpetofauna da bacia do rio Cachoeira, município de Joinville, Santa Catarina, Sul do Brasil. *Acta Biológica Catarinense*, v. 4, n. 3, p. 90-105, 2017.

WALLAUER, Jordan Paulo et al. Levantamento dos mamíferos da Floresta Nacional de Três Barras-Santa Catarina. *Biotemas*, v. 13, n. 1, p. 103-127, 2000.

ROCHA, Carlos Frederico D.; VAN SLUYS, Monique. Herpetofauna de restingas. *Herpetologia no Brasil II*. Belo Horizonte: Sociedade Brasileira de Herpetologia, p. 44-65, 2007.

DE ANDRADE, Simone. LEVANTAMENTO DA HERPETOFAUNA EM DOIS FRAGMENTOS FLORESTAIS URBANOS EM BLUMENAU, SC.

MATHEUS, Feldstein Haddad et al. Conhecimento atual da anurofauna no estado de Santa Catarina. UFSC. Monografia. 2018.

KUNZ, Tobias Saraiva et al. Novos registros de répteis para as áreas abertas naturais do planalto e do litoral sul de Santa Catarina, Brasil. *Biotemas*, v. 24, n. 3, p. 59-68, 2011.

DE CARLI MONTEIRO, Juliane Petry; CREMER, Marta Jussara. Herpetofauna na região da Baía Babitonga, nordeste do estado de Santa Catarina: estado atual do conhecimento. *Revista CEP Sul-Biodiversidade e Conservação Marinha*, v. 10, p. eb2021001-eb2021001, 2021.



**Nunes Ambiental**

**ENGENHARIA E MEIO  
AMBIENTE**

Amanda Carolini Braghini Miotto  
Geógrafa  
CREA-PR n° 191841/D

96

Marcelo Nunes Juvêncio  
Engenheiro Sanitarista e Ambiental  
CREA-SC 158401-0